

MONITORUL OFICIAL

al

JUDEȚULUI COVASNA

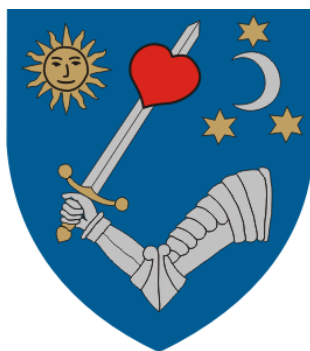

Anul XX, Nr. 8

HOTĂRÂRI, DISPOZIȚII
ȘI ALTE ACTE

August 2011

S U M A R

HOTĂRÂRI ALE CONSILIULUI JUDEȚEAN COVASNA

Nr.	Hotărârea	Pag.	Nr.	Hotărârea	Pag.
118	privind aprobarea achiziționării unor imobile situate în municipiul Sfântu Gheorghe, proprietatea S.C. T.A. OLTUL S.A., pentru reabilitarea Complexului hotelier Bodoc, în vederea dezvoltării turismului în municipiul Sfântu Gheorghe, jud. Covasna	3	126	privind aprobarea participării Direcției Generale de Asistență Socială și Protecția Copilului Covasna la Programul Operațional Sectorial Dezvoltarea Resurselor Umane 2007-2013 „Investește în oameni!”, Axa prioritară 6-„Promovarea incluziunii sociale”, Domeniul major de intervenție 6.2 „Îmbunătățirea accesului și participării grupurilor vulnerabile pe piața muncii” cu Proiectul „Și ei trebuie să aibă o șansă!”	36
119	cu privire la rectificarea bugetului propriu al județului Covasna și al instituțiilor publice de interes județean pe anul 2011	4			
120	cu privire la rectificarea bugetului propriu al județului Covasna și al instituțiilor publice de interes județean pe anul 2011	7	127	pentru modificarea anexei la Hotărârea Consiliului Județean Covasna nr. 63/2011 privind aprobarea transmiterii unor sectoare de drumuri județene, proprietatea publică a județului Covasna din administrarea Consiliului Județean Covasna în administrarea Ministerului Dezvoltării Regionale și Turismului, pe perioada realizării proiectelor prioritare din cadrul Programului Național de Dezvoltare a Infrastructurii	36
121	pentru modificarea anexelor nr. 2 și 2a la Hotărârea Consiliului Județean Covasna nr. 33/2011 privind aprobarea Organigramei și Statului de funcții ale aparatului de specialitate al Consiliului Județean Covasna	11			
122	pentru modificarea și completarea anexelor nr. 1, 3 și 4 la Hotărârea Consiliului Județean Covasna nr. 116/2011 privind organizarea concursului de proiecte de management pentru ocuparea funcției vacante de director al Bibliotecii Județene „Bod Péter”-Bod Péter Megyei Könyvtár	14	128	privind alocarea unei sume din Fondul de rezervă bugetară la dispoziția Consiliului Județean Covasna pentru Parohia Reformată Telechia	37
123	privind aprobarea a structurii organizatorice a Spitalului Județean de Urgență „Dr. Fogolyán Kristóf” Sf. Gheorghe și înființarea unor linii de gardă	14			
124	privind aprobarea Organigramei și Statului de funcții ale Spitalului Județean de Urgență „Dr. Fogolyán Kristóf” Sf. Gheorghe	16			
125	privind aprobarea Regulamentului „Sitului de importanță comunitară ROSCI0111 Mestecănișul de la Reci”	32			

DISPOZIȚII

Nr.	Dispoziția	Pag.
260	cu privire la aprobarea efectuării unor virări de credite între subdiviziunile clasificăției bugetare pe anul 2011 în bugetul Consiliului Județean Covasna	37

ALTE ACTE

	Alte acte	Pag.
	RAPORT asupra situației gestionării bunurilor în anul 2010	38

HOTĂRĂREA Nr. 118/2011
privind aprobarea achiziționării unor imobile situate în
municipiul Sfântu Gheorghe, proprietatea S.C. T.A.
OLTUL S.A., pentru reabilitarea Complexului hotelier
Bodoc, în vederea dezvoltării turismului în municipiul
Sfântu Gheorghe, jud. Covasna

Consiliul Județean Covasna, întrunit în ședința sa extraordinară din data de 1 august 2011, analizând Expunerea de motive a Președintelui Consiliului Județean Covasna privind aprobarea achiziționării unor imobile situate în municipiul Sfântu Gheorghe, proprietatea S.C. T.A. OLTUL S.A., pentru reabilitarea Complexului hotelier Bodoc, în vederea dezvoltării turismului în municipiul Sfântu Gheorghe, jud. Covasna, având în vedere: Raportul comun de specialitate al Direcției Economice și al Compartimentului administrarea patrimoniului, Hotărârea Consiliului Județean Covasna nr. 85/2011 privind aprobarea asocierii județului Covasna prin Consiliul Județean Covasna cu municipiul Sfântu Gheorghe prin Consiliul Local al municipiului Sfântu Gheorghe în vederea dezvoltării turismului în municipiul Sfântu Gheorghe, jud. Covasna; Contractul de asociere nr. 374/8.06.2011 încheiat între județul Covasna prin Consiliul Județean Covasna cu municipiul Sfântu Gheorghe prin Consiliul Local al municipiului Sfântu Gheorghe; O.G. nr. 58/1998 privind organizarea și desfășurarea activității de turism în România, aprobată cu modificările și completările prin Legea nr. 755/2001, cu modificările ulterioare; Raportul de evaluare al imobilelor întocmit de S.C. Cicproiect S.R.L., înregistrat la Registratura generală a Consiliului Județean Covasna sub nr. 6828/15.07.2011; Oferta de preț al S.C.T.A. Oltul Sf. Gheorghe, procesul-verbal de negociere întocmit de Comisia de negociere numită prin Dispoziția Primarului municipiului Sfântu Gheorghe nr. 1033/2011; art. 123 din Legea administrației publice locale nr. 215/2001, republicată, cu modificările și completările ulterioare, în baza art. 91 alin. (1) lit. „f” și în temeiul art. 97 alin. (1) din Legea administrației publice locale nr. 215/2001, republicată, cu modificările și completările ulterioare

HOTĂRĂȘTE:

Art.1. (1) Se însușește Raportul de evaluare al imobilelor întocmit de S.C. Cicproiect S.R.L. prevăzut în anexa nr. 1.

(2) Se însușește Procesul verbal privind rezultatul negocierilor purtate de către Comisia de negociere în vederea achiziționării unor imobile, terenuri și construcții, prevăzut în anexa nr. 2.

Art.2. (1) Se aprobă cumpărarea de către județul Covasna a unor imobile, terenuri și construcții - „Complexul hotelier Bodoc”, situate în municipiul Sfântu Gheorghe, județul Covasna, cu datele de identificare prevăzute în anexa nr. 3, liber de orice sarcină, în vederea dezvoltării turismului în

municipiul Sfântu Gheorghe, în cote egale de ½ parte cu municipiul Sfântu Gheorghe.

(2) Prețul total de cumpărare al imobilelor prevăzute în anexa nr. 3 este de 1.078.000 Euro, din care cota parte a județului Covasna este de 539.000 Euro, plătit în lei la cursul BNR leu/euro practicat în ziua emiterii facturii și nu conține TVA.

Art.3. Scopul cumpărării imobilelor arătate în anexa nr. 3 este modernizarea și reabilitarea Complexului Hotelier Bodoc, în vederea desfășurării unor activități economice purtătoare de TVA.

Art.4. Bunurile achiziționate vor face parte din domeniul privat al județului Covasna, respectiv municipiului Sfântu Gheorghe în cotă parte de ½ pentru fiecare coproprietar.

Art.5. (1) Cu semnarea contractului de vânzare-cumpărare în formă autentică din partea județului Covasna se împuternicește dl. TAMÁS Sándor, președintele Consiliului Județean Covasna.

(2) În contractul de vânzare - cumpărare se vor stipula în mod obligatoriu următoarele clauze:

”-Vânzătorul se obligă să cedeze cumpărătorilor cu titlu gratuit dreptul de proprietate asupra tuturor bunurilor mobile - uși, faianțe, etc. - existente în imobil și neincorporate în acesta cu ocazia lucrărilor de renovare, conform unei liste de inventar;

- vânzătorul se obligă să transmită cumpărătorilor cu titlu gratuit proiectul de execuție al lucrărilor de renovare a Complexului hotelier Bodoc, realizat de SC V&K SRL Sf. Gheorghe;

- vânzătorul se obligă să transmită cumpărătorilor cu titlu gratuit suprafața de 160 mp curte, situată în imediata vecinătate a Complexului hotelier Bodoc, aflată în litigiu cu Biserica Adventistă, dacă acesta rămâne în patrimoniul societății vânzătoare.”

(3) Contractul de vânzare-cumpărare în forma autentică va fi semnat numai după soluționarea și radierea litigiilor înscrise în Cartea Funciară, cel târziu până la data de 10.09.2011, după care prezenta hotărâre nu produce efecte.

Art.6. Anexele nr. 1, 2 și 3 fac parte integrantă din prezenta hotărâre.

Art.7. Cu aducerea la îndeplinire a prezentei se însărcinează Președintele Consiliului Județean Covasna și Direcția Economică.

Sf. Gheorghe, la 01 august 2011

TAMÁS Sándor
Președinte

Contrasemnează,
VARGA Zoltán

Secretar al județului Covasna

Notă: Anexele nr. 1 și 2 se pot studia la Compartimentul administrație publică.

Anexa nr. 3 la Hotărârea nr. 118/2011

DATELE DE IDENTIFICARE ALE IMOBILELOR ACHIZIȚIONATE

Nr. crt.	Denumirea imobilului	Persoana juridică de la care se achiziționează imobilele	Persoana juridică care achiziționează imobilele și regimul juridic al imobilului	Datele de identificare și caracteristicile imobilului
	Complex hotelier Bodoc	S.C. Oltul SA Sf. Gheorghe	în domeniul privat al Județului Covasna și al mun. Sf. Gheorghe în cotă parte de ½-½ și în administrarea Consiliului Județean Covasna și al Consiliului Local al mun. Sf. Gheorghe	CF nr. 23523, Sf. Gheorghe S = 6323 mp, top nr. 794/1/3/b, 794/4/3/b, 795/1/3/b, 795/3/3/b, 795/2/3/b, 794/3/3/b, 794/2/3/b, 795/4/a/2, 795/4/b, 805/2, 806, 807/1/a, 807/1/b, 805/1/b, 821/2, 823/2/b, 793/1, 810/2, 809/1, 807/2, 808/1, 808/2
1.	Teren neconstruit	S.C. Oltul SA Sf. Gheorghe	în domeniul privat al Județului Covasna și al mun. Sf. Gheorghe în cotă parte de ½-½ și în administrarea Consiliului Județean Covasna și al Consiliului Local al mun. Sf. Gheorghe	top nr. 794/1/3/b, 794/4/3/b, 795/1/3/b, 795/3/3b, 795/2/3/b, 794/3/3/b, în suprafață de: 783 mp
2.	Curte	S.C. Oltul SA Sf. Gheorghe	în domeniul privat al Județului Covasna și al mun. Sf. Gheorghe în cotă parte de ½-½ și în administrarea Consiliului Județean Covasna și al Consiliului Local al mun. Sf. Gheorghe	top nr. 795/4/a/2, în suprafață de: 355 mp

Nr. crt.	Denumirea imobilului	Persoana juridică de la care se achiziționează imobilele	Persoana juridică care achiziționează imobilele și regimul juridic al imobilului	Datele de identificare și caracteristicile imobilului
3.	Curte	S.C. Oltul SA Sf. Gheorghe	în domeniul privat al Județului Covasna și al mun. Sf. Gheorghe în cotă parte de 1/2-1/2 și în administrarea Consiliului Județean Covasna și al Consiliului Local al mun. Sf. Gheorghe	top nr. 795/4/b, în suprafață de: 323 mp
4.	Loc de casă	S.C. Oltul SA Sf. Gheorghe	în domeniul privat al Județului Covasna și al mun. Sf. Gheorghe în cotă parte de 1/2-1/2 și în administrarea Consiliului Județean Covasna și al Consiliului Local al mun. Sf. Gheorghe	top nr. 805/2, 806, în suprafață de: 220 mp
5.	Curte	S.C. Oltul SA Sf. Gheorghe	în domeniul privat al Județului Covasna și al mun. Sf. Gheorghe în cotă parte de 1/2-1/2 și în administrarea Consiliului Județean Covasna și al Consiliului Local al mun. Sf. Gheorghe	top nr. 807/1/a, în suprafață de: 58 mp
6.	Curte	S.C. Oltul SA Sf. Gheorghe	în domeniul privat al Județului Covasna și al mun. Sf. Gheorghe în cotă parte de 1/2-1/2 și în administrarea Consiliului Județean Covasna și al Consiliului Local al mun. Sf. Gheorghe	top nr. 807/1/b, în suprafață de: 598 mp
7.	Curte	S.C. Oltul SA Sf. Gheorghe	în domeniul privat al Județului Covasna și al mun. Sf. Gheorghe în cotă parte de 1/2-1/2 și în administrarea Consiliului Județean Covasna și al Consiliului Local al mun. Sf. Gheorghe	top nr. 805/1/b, în suprafață de: 60 mp
8	Curte	S.C. Oltul SA Sf. Gheorghe	în domeniul privat al Județului Covasna și al mun. Sf. Gheorghe în cotă parte de 1/2-1/2 și în administrarea Consiliului Județean Covasna și al Consiliului Local al mun. Sf. Gheorghe	top nr. 821/2, în suprafață de: 185 mp
9.	Curte	S.C. Oltul SA Sf. Gheorghe	în domeniul privat al Județului Covasna și al mun. Sf. Gheorghe în cotă parte de 1/2-1/2 și în administrarea Consiliului Județean Covasna și al Consiliului Local al mun. Sf. Gheorghe	top nr. 823/1, în suprafață de: 180 mp
10.	Curte	S.C. Oltul SA Sf. Gheorghe	în domeniul privat al Județului Covasna și al mun. Sf. Gheorghe în cotă parte de 1/2-1/2 și în administrarea Consiliului Județean Covasna și al Consiliului Local al mun. Sf. Gheorghe	top nr. 823/2/b, în suprafață de: 40 mp
11.	Curte	S.C. Oltul SA Sf. Gheorghe	în domeniul privat al Județului Covasna și al mun. Sf. Gheorghe în cotă parte de 1/2-1/2 și în administrarea Consiliului Județean Covasna și al Consiliului Local al mun. Sf. Gheorghe	top nr. 793/1, în suprafață de: 700 mp
12.	Curte	S.C. Oltul SA Sf. Gheorghe	în domeniul privat al Județului Covasna și al mun. Sf. Gheorghe în cotă parte de 1/2-1/2 și în administrarea Consiliului Județean Covasna și al Consiliului Local al mun. Sf. Gheorghe	top nr. 810/2, în suprafață de: 1330 mp
13.	Curte	S.C. Oltul SA Sf. Gheorghe	în domeniul privat al Județului Covasna și al mun. Sf. Gheorghe în cotă parte de 1/2-1/2 și în administrarea Consiliului Județean Covasna și al Consiliului Local al mun. Sf. Gheorghe	top nr. 809/1, în suprafață de: 544 mp
14.	Curte	S.C. Oltul SA Sf. Gheorghe	în domeniul privat al Județului Covasna și al mun. Sf. Gheorghe în cotă parte de 1/2-1/2 și în administrarea Consiliului Județean Covasna și al Consiliului Local al mun. Sf. Gheorghe	top nr. 807/2, în suprafață de: 360 mp
15.	Curte	S.C. Oltul SA Sf. Gheorghe	în domeniul privat al Județului Covasna și al mun. Sf. Gheorghe în cotă parte de 1/2-1/2 și în administrarea Consiliului Județean Covasna și al Consiliului Local al mun. Sf. Gheorghe	top nr. 808/1, 808/2, în suprafață de: 587 mp
16	Complex hotelier Bodoc	S.C. Oltul SA Sf. Gheorghe	în domeniul privat al Județului Covasna și al mun. Sf. Gheorghe în cotă parte de 1/2-1/2 și în administrarea Consiliului Județean Covasna și al Consiliului Local al mun. Sf. Gheorghe	CAD C1 top nr. 795/4/a/2

**HOTĂRÂREA Nr. 119/2011
cu privire la rectificarea bugetului propriu al județului
Covasna și al instituțiilor publice de interes județean pe
anul 2011**

Consiliul Județean Covasna, întrunit în ședința sa extraordinară din data de 01 august 2011, analizând Expunerea de motive a Președintelui Consiliului Județean Covasna cu

privire la rectificarea bugetului propriu al județului Covasna și al instituțiilor publice de interes județean pe anul 2011, având în vedere: Raportul de specialitate al Direcției Economice; art. 19 alin. (2) din Legea nr. 273/2006 privind finanțele publice locale, cu modificările și completările ulterioare; în baza art. 91 alin. (3) lit. „a” și în temeiul art. 97 alin. (1) din Legea administrației publice locale nr. 215/2001, republicată, cu

modificările și completările ulterioare

HOTĂRĂȘTE:

Art.1. Se aprobă rectificarea bugetului propriu al județului Covasna și al instituțiilor publice de interes județean pe anul 2011, conform anexelor nr. 1H, 1/35a și 2⁵, care fac parte integrantă din prezenta hotărâre.

Art.2. Se aprobă utilizarea sumei de 1500 mii lei din excedentul anului precedent, ca sursă de finanțare a cheltuielilor secțiunii de dezvoltare a bugetului pe anul 2011.

Art.3. Cu aducerea la îndeplinire a prezentei hotărâri se însărcinează Președintele Consiliului Județean Covasna, Direcția Economică și instituțiile publice interesate.

Sf. Gheorghe, la 01 august 2011

TAMÁS Sándor
Președinte

Contrasemnează,
VARGA Zoltán
Secretar al județului Covasna

Anexa nr. 1H la Hotărârea nr. 119/2011

BUGETUL LOCAL pe anul 2011 (mii lei)
Județul Covasna - Rectificare

Nr. rând	Denumirea indicatorilor	Cod	Anul 2011	din care:			
				Trim. I.	Trim. II.	Trim. III.	Trim. IV.
206	TOTAL CHELTUIELI (cod 50.02+59.02+63.02+69.02+79.02)	49.02	1500.00			1500.00	
234	TITLUL XII ACTIVE NEFINANCIARE (cod 71.01 la 71.03)	71	1500.00			1500.00	
235	Active fixe (cod 71.01.01+71.01.02+71.01.03+71.01.30)	71.01	1500.00			1500.00	
239	Alte active fixe	71.01.30	1500.00			1500.00	
324	Partea a V-a ACȚIUNI ECONOMICE (cod 80.02+81.02+83.02+84.02+87.02)	79.02	1500.00			1500.00	
356	Alte acțiuni economice (cod 87.02.01+87.02.03+87.02.04+87.02.05+87.02.50)	87.02	1500.00			1500.00	
234	TITLUL XII ACTIVE NEFINANCIARE (cod 71.01 la 71.03)	71	1500.00			1500.00	
235	Active fixe (cod 71.01.01+71.01.02+71.01.03+71.01.30)	71.01	1500.00			1500.00	
239	Alte active fixe	71.01.30	1500.00			1500.00	
360	Turism	87.02.04	1500.00			1500.00	
364	VII. REZERVA, EXCEDENT/DEFICIT (cod 00.01-49.02)	96.02	-1500.00			-1500.00	
367	DEFICIT	99.02	1500.00			1500.00	
742	CHELTUIELILE SECȚIUNII DE DEZVOLTARE (cod 50.02+59.02+63.02+69.02+79.02)	49.02	1500.00			1500.00	
850	Partea a V-a ACȚIUNI ECONOMICE (cod 80.02+81.02+83.02+84.02+87.02)	79.02	1500.00			1500.00	
882	Alte acțiuni economice (cod 87.02.01+87.02.03+87.02.04+87.02.05+87.02.50)	87.02	1500.00			1500.00	
886	Turism	87.02.04	1500.00			1500.00	
889	VII. REZERVA, EXCEDENT/DEFICIT (cod 00.01-49.02)	96.02	-1500.00			-1500.00	
892	DEFICIT	99.02	1500.00			1500.00	

Anexa nr. 1/35a la Hotărârea nr. 119/2011

BUGETUL PE TITLURI DE CHELTUIELI, ARTICOLE ȘI ALINEATE (mii lei)
Autorități executive

Capitolul 87.02 Alte acțiuni economice
Subcapitolul 87.02.04 Turism

Nr. rând	Denumirea indicatorilor	Cod	Anul 2011	din care:			
				Trim. I.	Trim. II.	Trim. III.	Trim. IV.
1	TOTAL CHELTUIELI (SECȚIUNEA DE FUNCȚIONARE+SECȚIUNEA DE DEZVOLTARE)		1500.00			1500.00	
164	SECȚIUNEA DE DEZVOLTARE (cod 51+55+56+70+84)		1500.00			1500.00	
233	CHELTUIELI DE CAPITAL (cod 71+72)	70	1500.00			1500.00	
234	TITLUL XII ACTIVE NEFINANCIARE (cod 71.01 la 71.03)	71	1500.00			1500.00	
235	Active fixe (cod 71.01.01+71.01.02+71.01.03+71.01.30)	71.01	1500.00			1500.00	
239	Alte active fixe	71.01.30	1500.00			1500.00	

Anexa nr. 2⁵ la Hotărârea nr. 119/2011

PROGRAM DE INVESTIȚII PUBLICE PE ANUL 2011
cu finanțare din bugetul local (mii lei)

Denumirea indicatorilor	Program actualizat	Influențe	Program rectificat
TOTAL GENERAL, din care	10,663.95	1,500.00	12,163.95
A) Investiții în continuare	3,905.90	0.00	3,905.90
B) Investiții noi	1,450.10	0.00	1,450.10
C) Alte cheltuieli de investiții	5,307.95	1,500.00	6,807.95
TOTAL GENERAL, detaliat pe capitole bugetare	9,129.50	0.00	9,129.50
I. Cap. 51.02 Autorități publice	2,468.90	0.00	2,468.90
Subcap. 51.02.01.03 Autorități executive	2,468.90	0.00	2,468.90
A) Investiții în continuare	173.40	0.00	173.40
Construcții pentru marcarea limitei de județ, comunele Chichiș și Oituz	173.40	0.00	173.40
Chichiș	78.70		78.70
Oituz	94.70		94.70
B) Investiții noi	790.50	0.00	790.50
Lucrările de separare a utilităților comune, extindere și amenajări interioare la sediul Consiliului Județean Covasna	790.50		790.50
C) Alte cheltuieli de investiții	1,505.00	0.00	1,505.00
Studiu de fezabilitate pentru construire depozit și garaje din structură metalică ușoară, lucrări de reamenajare-recondiționare imobil situat în Str. Recoltei nr. 3 - Sf. Gheorghe	34.00		34.00
Cumpărare imobil situat în comuna Malnaș-sat Malnaș Băi	671.00		671.00
Reactualizarea planului de amenajare a teritoriului județului	220.00		220.00
Reabilitare sediu CJC inclusiv amenajare hol intrare principală	186.00		186.00

Denumirea indicatorilor	Program actualizat	Influențe	Program rectificat
Sistem de votare	200.00		200.00
Program urmărire documente, arhivare	60.00		60.00
Imprimanta rețea (2 buc)	24.00		24.00
Calculator (14 buc)	56.00		56.00
Software (Office 2007 - 10 buc)	12.00		12.00
Laptop (5 buc)	25.00		25.00
Bustul din bronz a lui Pótsa József	17.00		17.00
2. Cap. 54.02 Alte servicii publice generale	100.00	0.00	100.00
Subcap. 54.02.50 Alte servicii publice generale	100.00	0.00	100.00
C) Alte cheltuieli de investiții	100.00	0.00	100.00
Aparatură tehnică pentru proiectul „Supraveghere și monitorizare cu camere video a traficului rutier de la punctele de intrare/ieșire în/din județul Covasna”	100.00		100.00
3. Cap. 65.02 Învățământ	8.00	0.00	8.00
Subcap. 65.02.07.04 Școala Specială Olteni	8.00	0.00	8.00
C) Alte cheltuieli de investiții	8.00	0.00	8.00
Cazan lemne	8.00		8.00
4. Cap. 66.02 Sănătate	2,006.60	0.00	2,006.60
Subcap. 66.02.06.01 Spitale generale	1,929.00	0.00	1,929.00
C) Alte cheltuieli de investiții	1,929.00	0.00	1,929.00
Lucrări complementare Spitalul Județean de Urgență „Dr. Fogolyán Kristóf” (SF)	60.00		60.00
Studiu de fezabilitate-Completarea sistemului de preparare a apei calde menajere prin instalarea sistemului care utilizează energie solară la Spitalul Județean de Urgență „Dr. Fogolyán Kristóf”	127.00		127.00
Reabilitarea Spitalului Județean de Urgență „Dr. Fogolyán Kristóf” (proiect tehnic)	1,742.00		1,742.00
Subcap. 66.02.50.50 Alte instituții și acțiuni sanitare	77.60	0.00	77.60
B) Investiții noi	77.60	0.00	77.60
Reconstruirea gardului Stomatologiei Str. Spitalului nr. 2 mun. Sf. Gheorghe	77.60		77.60
5. Cap. 67.02 Cultură, recreere și religie	639.00	0.00	639.00
Subcap. 67.02.03.02 Biblioteca Județeană „Bod Péter”	57.00	0.00	57.00
C) Alte cheltuieli de investiții	57.00	0.00	57.00
Instalație de sonorizare	20.00		20.00
Sistem de iluminat	37.00		37.00
Scenă mobilă	0.00		0.00
Subcap. 67.02.03.03 Muzeul Național Secuiesc	582.00		582.00
B) Investiții noi	582.00		582.00
Lucrări de renovare parțială la corpul A al clădirii Muzeului Național Secuiesc parte componentă a proiectului "Reabilitarea ansamblului Muzeului Național Secuiesc"	582.00		582.00
6. Cap. 68.02 Asigurări și asistență socială	2,398.50	0.00	2,398.50
Subcap. 68.02.06 Asistență socială pentru familie și copii	2,322.50	0.00	2,322.50
A) Investiții în continuare	2,102.50	0.00	2,102.50
Extindere casă de tip familial str. Victor Babeș Sf. Gheorghe	121.00		121.00
Reamenajare, compartimentare și mansardare imobil situat în Str. Presei nr. 8/A Sf. Gheorghe	1,981.50		1,981.50
C) Alte cheltuieli de investiții	220.00	0.00	220.00
Reabilitarea clădirii Centrului de Plasament nr. 2 Tg. Secuiesc (proiectare)	15.00		15.00
Extindere case de tip fam. Tinoasa, Sf. Gheorghe și Tg. Secuiesc-cheltuieli de proiectare și documentații avize, acorduri, autorizarea execuției	17.00		17.00
Centrul de primire în regim de urgență pentru copiii străzii, Sf. Gheorghe-cheltuieli de proiectare și documentații avize, acorduri, autorizarea execuției	24.00		24.00
Reparații capitale și extinderi la Centrul de servicii comunitare Sf. Gheorghe-documentare avize, proiect tehnic	35.00		35.00
Studiu de fezabilitate - Completarea sistemului clasic de încălzire cu sistem care utilizează energie solară pentru șapte locații din cadrul DGASPC Covasna	20.00		20.00
Autoturism (2 buc)	80.00		80.00
Sobă de gătit electronică	15.00		15.00
Licențe informatice	8.00		8.00
Licențe pentru teste psihologice	6.00		6.00
Subcap. 68.02.04 Asistență acordată persoanelor în vârstă	76.00	0.00	76.00
C) Alte cheltuieli de investiții	76.00	0.00	76.00
Studiu de fezabilitate, Completarea sistemului clasic de încălzire cu sistem care utilizează energie regenerabilă la imobilul Căminul Persoane Vârstnice Hăghig, județul Covasna	36.00		36.00
Autoturism	40.00		40.00
8. Cap. 70.02 Locuințe, servicii și dezvoltare publică	100.00		100.00
Subcap. 70.02.03.01 Dezvoltarea sistemului de locuințe	100.00		100.00
C) Alte cheltuieli de investiții	100.00		100.00
Locuințe de serviciu pentru specialiști	100.00		100.00
9. Cap. 74.02 Protecția mediului	52.95	0.00	52.95
Subcap. 74.02.03 Reducerea și controlul poluării	52.95	0.00	52.95
C) Alte cheltuieli de investiții	52.95	0.00	52.95
Studiu de fezabilitate în vederea transformării cantoanelor Hatod și Bixad în puncte de vizitare situri Natura 2000 și realizare punct de vizitare pentru situl Apa Roșie la Estelnic	52.95		52.95
10. Cap. 84.02 Transporturi	2,160.00	0.00	2,160.00
Subcap. 84.02.03.01 Drumuri și poduri	2,160.00	0.00	2,160.00
A) Investiții în continuare	920.00		920.00
Înlăturarea efectelor calamităților naturale din anul 2010 pe DJ 121A km 42+000-42+300	520.00		520.00
Înlăturarea efectelor inundațiilor din anul 2010 la podul din Belin la DJ 103E km 18+103	400.00		400.00
C) Alte cheltuieli de investiții	1,240.00	0.00	1,240.00
Achiziționare autovehicul multifuncțional pentru întreținere drumuri	1,240.00		1,240.00
11. Cap. 87.02 Alte acțiuni economice	730.00	1,500.00	2,230.00
Subcap. 87.02.04 Turism	730.00	1,500.00	2,230.00
Lucrări noi	440.00		440.00
Drumul apelor minerale - LOT 1 (taxă ISC, dirigenție șantier, publicitate)	440.00		440.00

Denumirea indicatorilor	Program actualizat	Influențe	Program rectificat
C) Alte cheltuieli de investiții	290.00	1,500.00	1,790.00
Drumul apelor minerale - LOT 1	20.00		20.00
Bază de tratament Hătuica, comuna Catalina (lucrări complementare)	270.00		270.00
Achiziționare imobil Complexul hotelier Bodoc		1,500.00	1,500.00
Proiecte cu finanțare din Fonduri externe nerambursabile (FEN) postaderare - Articol 56	102,528,570		102,528,570
Cap. 84.02 Transporturi	63,035,000		63,035,000
Subcap. 84.02.03.01 Drumuri și poduri	63,035,000		63,035,000
Programe din Fondul European de Dezvoltare Regională (FEDR) -56.01	63,035,000		63,035,000
Lucrări în continuare	63,035,000		63,035,000
Reabilitare drum județean DJ 121 Covasna-Zăbala-Imeni-Catalina-Tg. Secuiesc	63,035,000		63,035,000
Cap. 74.02 Protecția mediului	38,654,000		38,654,000
Subcap. 74.02.05.02 Colectarea, tratarea și distrugerea deșeurilor	38,654,000		38,654,000
Programe din Fondul European de Dezvoltare Regională (FEDR) -56.01	38,654,000		38,654,000
Lucrări noi	38,654,000		38,654,000
Sistem de management integrat al deșeurilor în Județul Covasna	38,654,000		38,654,000
Cap. 80.02 Acțiuni generale economice, comerciale și de muncă	84,000		84,000
Subcap. 80.02.01.10 Programe de dezvoltare regională și socială	84,000		84,000
Programe din Fondul Social European (FSE) -56.02	84,000		84,000
Lucrări în continuare	84,000		84,000
Noi oportunități de angajare în mediul rural prin telemuncă	84,000		84,000
Cap. 87.02 Alte acțiuni economice	755,570		755,570
Subcap. Proiecte de dezvoltare multifuncționale	755,570		755,570
Programe din Fondul Social European (FSE) -56.02	755,570		755,570
Lucrări noi	755,570		755,570
Planificare strategică prin cooperare interjudețeană	755,570		755,570

HOTĂRÂREA Nr. 120/2011
cu privire la rectificarea bugetului propriu al județului
Covasna și al instituțiilor publice de interes județean pe
anul 2011

Consiliul Județean Covasna, întrunit în ședința sa ordinară din data de 25 august 2011, analizând Expunerea de motive a Președintelui Consiliului Județean Covasna cu privire la rectificarea bugetului propriu al județului Covasna și al instituțiilor publice de interes județean pe anul 2011, având în vedere: Raportul de specialitate al Direcției Economice; Rapoartele de avizare ale comisiilor de specialitate ale Consiliului Județean Covasna; Legea nr. 273/2006 privind finanțele publice locale, cu modificările și completările ulterioare; Legea bugetului de stat pe anul 2011 nr. 286/2010, O.G. nr. 10/2011 cu privire la rectificarea bugetului de stat pe anul 2011 și unele măsuri financiare, Ordinul Ministrului Finanțelor Publice nr. 1661 bis/2003 pentru aprobarea Normelor metodologice privind modul de încasare și utilizare a fondurilor bănești primite sub forma donațiilor și sponsorizărilor de către instituțiile publice;

în baza art. 91 alin. (3) lit. „a” și în temeiul art. 97 alin. (1) din Legea administrației publice locale nr. 215/2001, republicată, cu modificările și completările ulterioare

HOTĂRĂȘTE:

Art.1. Se aprobă rectificarea bugetului propriu al județului Covasna și al instituțiilor publice de interes județean pe anul 2011, conform anexelor nr. 1I, 1/10a, 1/11a, 1/26c, VP⁵ și VP3b, care fac parte integrantă din prezenta hotărâre.

Art.2. Cu aducerea la îndeplinire a prezentei hotărâri se însărcinează Președintele Consiliului Județean Covasna, Direcția Economică și instituțiile publice interesate.

Sf. Gheorghe, la 25 august 2011

TAMÁS Sándor
Președinte

Contrasemnează,
VARGA Zoltán
Secretar al județului Covasna

Anexa nr. 1I la Hotărârea nr. 120/2011

BUGETUL LOCAL pe anul 2011 (mii lei)
Județul Covasna - Rectificare

Nr. rând	Denumirea indicatorilor	Cod	Anul 2011	din care:			
				Trim. I.	Trim. II.	Trim. III.	Trim. IV.
1	TOTAL VENITURI (cod 00.02+06.02+00.15+00.16+00.17+45.02)	00.01	159.81			159.81	
3	I. VENITURI CURENTE (cod 00.03+00.12)	00.02	159.81			159.81	
4	A. VENITURI FISCALE (cod 00.04+00.09+00.10+00.11)	00.03	120.00			120.00	
33	A4. IMPOZITE ȘI TAXE PE BUNURI ȘI SERVICII (cod 11.02+12.02+15.02+16.02)	00.10	120.00			120.00	
34	Sume defalcate din TVA (cod 11.02.01+11.02.02+11.02.05+11.02.06+11.02.07)	11.02	120.00			120.00	
35	Sume defalcate din taxa pe valoarea adăugată pentru finanțarea cheltuielilor descentralizate la nivelul județelor	11.02.01	120.00			120.00	
54	C. VENITURI NEFISCALE (cod 00.13+00.14)	00.12	39.81			39.81	
64	C2. VÂNZĂRI DE BUNURI ȘI SERVICII (cod 33.02+34.02+35.02+36.02+37.02)	00.14	39.81			39.81	
88	Transferuri voluntare, altele decât subvențiile (cod 37.02.01+37.02.03+37.02.04+37.02.50)	37.02	39.81			39.81	
89	Donații și sponsorizări	37.02.01	39.81			39.81	
206	TOTAL CHELTUIELI (cod 50.02+59.02+63.02+69.02+79.02)	49.02	159.81			23.88	135.93
1	TOTAL CHELTUIELI (SECȚIUNEA DE FUNCȚIONARE+SECȚIUNEA DE DEZVOLTARE)		159.81			23.88	135.93
3	CHELTUIELI CURENTE (cod 10+20+30+40+50+51SF+55SF+57+59)	01	159.81			23.88	135.93
4	TITLUL I CHELTUIELI DE PERSONAL (cod 10.01+10.02+10.03)	10	120.00				120.00
5	Cheltuieli salariale în bani (cod 10.01.01 la 10.01.16 +10.01.30)	10.01	98.53				98.53
6	Salarii de bază	10.01.01	165.07				165.07
7	Sporuri pentru condiții de muncă	10.01.05	-68.00				-68.00

Nr. rând	Denumirea indicatorilor	Cod	Anul 2011	din care:			
				Trim. I.	Trim. II.	Trim. III.	Trim. IV.
8	Alte sporuri	10.01.06	-6.00				-6.00
13	Fond aferent plății cu ora	10.01.11	6.00				6.00
19	Alte drepturi salariale în bani	10.01.30	1.46				1.46
28	Contribuții (cod 10.03.01 la 10.03.06)	10.03	21.47				21.47
29	Contribuții de asigurări sociale de stat	10.03.01	22.99				22.99
30	Contribuții de asigurări de șomaj	10.03.02	0.38				0.38
31	Contribuții de asigurări sociale de sănătate	10.03.03	5.42				5.42
32	Contribuții de asigurări pentru accidente de muncă și boli profesionale	10.03.04	0.08				0.08
34	Contribuții pentru concedii și indemnizații	10.03.06	-7.40				-7.40
35	TITLUL II BUNURI ȘI SERVICII (cod 20.01 la 20.06+20.09 la 20.16+20.18 la 20.27+20.30)	20	39.81			23.88	15.93
36	Bunuri și servicii (cod 20.01.01 la 20.01.09+20.01.30)	20.01	10.60			5.30	5.30
37	Furnituri de birou	20.01.01	0.60			0.30	0.30
41	Carburanți și lubrifianți	20.01.05	10.00			5.00	5.00
48	Hrană (cod 20.03.01+20.03.02)	20.03	3.30			3.30	
49	Hrană pentru oameni	20.03.01	3.30			3.30	
83	Alte cheltuieli (cod 20.30.01 la 20.30.04+20.30.06+20.30.07+20.30.09+20.30.30)	20.30	25.91			15.28	10.63
91	Alte cheltuieli cu bunuri și servicii	20.30.30	25.91			15.28	10.63
243	Partea a III-a CHELTUIELI SOCIAL-CULTURALE (cod 65.02+66.02+67.02+68.02)	63.02	159.81			23.88	135.93
244	Învățământ (cod 65.02.03+65.02.04+65.02.05+65.02.07+65.02.11+65.02.50)	65.02	120.00				120.00
1	TOTAL CHELTUIELI (SECȚIUNEA DE FUNCȚIONARE+SECȚIUNEA DE DEZVOLTARE)		120.00				120.00
3	CHELTUIELI CURENTE (cod 10+20+30+40+50+51SF+55SF+57+59)	01	120.00				120.00
4	TITLUL I CHELTUIELI DE PERSONAL (cod 10.01+10.02+10.03)	10	120.00				120.00
5	Cheltuieli salariale în bani (cod 10.01.01 la 10.01.16 +10.01.30)	10.01	98.53				98.53
6	Salarii de bază	10.01.01	165.07				165.07
7	Sporuri pentru condiții de muncă	10.01.05	-68.00				-68.00
8	Alte sporuri	10.01.06	-6.00				-6.00
13	Fond aferent plății cu ora	10.01.11	6.00				6.00
19	Alte drepturi salariale în bani	10.01.30	1.46				1.46
28	Contribuții (cod 10.03.01 la 10.03.06)	10.03	21.47				21.47
29	Contribuții de asigurări sociale de stat	10.03.01	22.99				22.99
30	Contribuții de asigurări de șomaj	10.03.02	0.38				0.38
31	Contribuții de asigurări sociale de sănătate	10.03.03	5.42				5.42
32	Contribuții de asigurări pentru accidente de muncă și boli profesionale	10.03.04	0.08				0.08
34	Contribuții pentru concedii și indemnizații	10.03.06	-7.40				-7.40
254	Învățământ nedefinibil prin nivel (cod 65.02.07.04)	65.02.07	120.00				120.00
255	Învățământ special	65.02.07.04	120.00				120.00
289	Asigurări și asistență socială (cod 68.02.04+68.02.05+68.02.06+68.02.10+68.02.11+68.02.12+68.02.15+68.02.50)	68.02	39.81			23.88	15.93
1	TOTAL CHELTUIELI (SECȚIUNEA DE FUNCȚIONARE+SECȚIUNEA DE DEZVOLTARE)		39.81			23.88	15.93
3	CHELTUIELI CURENTE (cod 10+20+30+40+50+51SF+55SF+57+59)	01	39.81			23.88	15.93
35	TITLUL II BUNURI ȘI SERVICII (cod 20.01 la 20.06+20.09 la 20.16+20.18 la 20.27+20.30)	20	39.81			23.88	15.93
36	Bunuri și servicii (cod 20.01.01 la 20.01.09+20.01.30)	20.01	10.60			5.30	5.30
37	Furnituri de birou	20.01.01	0.60			0.30	0.30
41	Carburanți și lubrifianți	20.01.05	10.00			5.00	5.00
48	Hrană (cod 20.03.01+20.03.02)	20.03	3.30			3.30	
49	Hrană pentru oameni	20.03.01	3.30			3.30	
83	Alte cheltuieli (cod 20.30.01 la 20.30.04+20.30.06+20.30.07+20.30.09+20.30.30)	20.30	25.91			15.28	10.63
91	Alte cheltuieli cu bunuri și servicii	20.30.30	25.91			15.28	10.63
294	Asistență socială pentru familie și copii	68.02.06	39.81			23.88	15.93
364	VII. REZERVE, EXCEDENT / DEFICIT (cod 00.01-49.02)	96.02				135.93	-135.93
366	EXCEDENT (cod 00.01-49.02)	98.02				135.93	
367	DEFICIT	99.02					135.93
369	VENITURILE SECȚIUNII DE FUNCȚIONARE (cod 00.02+00.16+00.17) - TOTAL	00.01	159.81			159.81	
370	I. VENITURI CURENTE (cod 00.03+29.00.02)	00.02	159.81			159.81	
371	A. VENITURI FISCALE (cod 00.03-11.02.07)	00.03	120.00			120.00	
399	A4. IMPOZITE ȘI TAXE PE BUNURI ȘI SERVICII (cod 11.02.01+11.02.02+11.02.05+11.02.06+12.02+15.02+16.02)	00.10	120.00			120.00	
400	Sume defalcate din TVA (cod 11.02.01+11.02.02+11.02.05+11.02.06)	11.02	120.00			120.00	
401	Sume defalcate din taxa pe valoarea adăugată pentru finanțarea cheltuielilor descentralizate la nivelul județelor	11.02.01	120.00			120.00	
419	C. VENITURI NEFISCALE (cod 00.13+00.14+37.02.03)	00.12	39.81			39.81	
429	C2. VÂNZĂRI DE BUNURI ȘI SERVICII (cod 33.02+34.02+35.02+36.02.01+36.02.05+36.02.06+36.02.11+36.02.50+37.02)	00.14	39.81			39.81	
452	Transferuri voluntare, altele decât subvențiile (cod 37.02.01+37.02.03+37.02.50)	37.02	39.81			39.81	
453	Donații și sponsorizări	37.02.01	39.81			39.81	
488	CHELTUIELILE SECȚIUNII DE FUNCȚIONARE (cod 50.02+59.02+63.02+69.02+79.02)	49.02	159.81			23.88	135.93
519	Partea a III-a CHELTUIELI SOCIAL-CULTURALE (cod 65.02+66.02+67.02+68.02)	63.02	159.81			23.88	135.93
520	Învățământ (cod 65.02.03+65.02.04+65.02.05+65.02.07+65.02.11+65.02.50)	65.02	120.00				120.00

Nr. rând	Denumirea indicatorilor	Cod	Anul 2011	din care:			
				Trim. I.	Trim. II.	Trim. III.	Trim. IV.
530	Învățământ nedefinit prin nivel (cod 65.02.07.04)	65.02.07	120.00				120.00
531	Învățământ special	65.02.07.04	120.00				120.00
565	Asigurări și asistență socială (cod 68.02.04+68.02.05+68.02.06+68.02.10+68.02.11+68.02.12+68.02.15+68.02.50)	68.02	39.81			23.88	15.93
570	Asistență socială pentru familie și copii	68.02.06	39.81			23.88	15.93
639	VII. REZERVE, EXCEDENT/DEFICIT (cod 00.01-49.02)	96.02				135.93	-135.93
641	EXCEDENT (cod 00.01-49.02)	98.02				135.93	
642	DEFICIT	99.02					135.93

Anexa nr. 1/10a la Hotărârea nr. 120/2011

BUGETUL PE TITLURI DE CHELTUIELI, ARTICOLE ȘI ALINEATE (mii lei)

Autorități executive

Capitolul 65.02 Învățământ

Subcapitolul 65.02.07.04.01 Școala Specială Sf. Gheorghe

Nr. rând	Denumirea indicatorilor	Cod	Anul 2011	din care:			
				Trim. I.	Trim. II.	Trim. III.	Trim. IV.
1	TOTAL CHELTUIELI (SECȚIUNEA DE FUNCȚIONARE+SECȚIUNEA DE DEZVOLTARE)		100.00				100.00
2	SECȚIUNEA DE FUNCȚIONARE		100.00				100.00
3	CHELTUIELI CURENTE (cod 10+20+30+40+50+51SF+55SF+57+59)	01	100.00				100.00
4	TITLUL I CHELTUIELI DE PERSONAL (cod 10.01+10.02+10.03)	10	100.00				100.00
5	Cheltuieli salariale în bani (cod 10.01.01 la 10.01.16 +10.01.30)	10.01	82.83				82.83
6	Salarii de bază	10.01.01	149.37				149.37
7	Sporuri pentru condiții de muncă	10.01.05	-68.00				-68.00
8	Alte sporuri	10.01.06	-6.00				-6.00
13	Fond aferent plății cu ora	10.01.11	6.00				6.00
19	Alte drepturi salariale în bani	10.01.30	1.46				1.46
28	Contribuții (cod 10.03.01 la 10.03.06)	10.03	17.17				17.17
29	Contribuții de asigurări sociale de stat	10.03.01	19.74				19.74
30	Contribuții de asigurări de șomaj	10.03.02	0.30				0.30
31	Contribuții de asigurări sociale de sănătate	10.03.03	4.62				4.62
32	Contribuții de asigurări pentru accidente de muncă și boli profesionale	10.03.04	0.05				0.05
34	Contribuții pentru concedii și indemnizații	10.03.06	-7.54				-7.54

Anexa nr. 1/11a la Hotărârea nr. 120/2011

BUGETUL PE TITLURI DE CHELTUIELI, ARTICOLE ȘI ALINEATE (mii lei)

Autorități executive

Capitolul 65.02 Învățământ

Subcapitolul 65.02.07.04.02 Școala Specială Olteni

Nr. rând	Denumirea indicatorilor	Cod	Anul 2011	din care:			
				Trim. I.	Trim. II.	Trim. III.	Trim. IV.
1	TOTAL CHELTUIELI (SECȚIUNEA DE FUNCȚIONARE+SECȚIUNEA DE DEZVOLTARE)		20.00				20.00
2	SECȚIUNEA DE FUNCȚIONARE		20.00				20.00
3	CHELTUIELI CURENTE (cod 10+20+30+40+50+51SF+55SF+57+59)	01	20.00				20.00
4	TITLUL I CHELTUIELI DE PERSONAL (cod 10.01+10.02+10.03)	10	20.00				20.00
5	Cheltuieli salariale în bani (cod 10.01.01 la 10.01.16 +10.01.30)	10.01	15.70				15.70
6	Salarii de bază	10.01.01	15.70				15.70
28	Contribuții (cod 10.03.01 la 10.03.06)	10.03	4.30				4.30
29	Contribuții de asigurări sociale de stat	10.03.01	3.25				3.25
30	Contribuții de asigurări de șomaj	10.03.02	0.08				0.08
31	Contribuții de asigurări sociale de sănătate	10.03.03	0.80				0.80
32	Contribuții de asigurări pentru accidente de muncă și boli profesionale	10.03.04	0.03				0.03
34	Contribuții pentru concedii și indemnizații	10.03.06	0.14				0.14

Anexa nr. 1/26c la Hotărârea nr. 120/2011

BUGETUL PE TITLURI DE CHELTUIELI, ARTICOLE ȘI ALINEATE (mii lei)

Autorități executive

Capitolul 68.02 Asigurări și asistență socială

Subcapitolul 68.02.06.01 Direcția Generală de Asistență Socială și Protecția Copilului

Nr. rând	Denumirea indicatorilor	Cod	Anul 2011	din care:			
				Trim. I.	Trim. II.	Trim. III.	Trim. IV.
1	TOTAL CHELTUIELI (SECȚIUNEA DE FUNCȚIONARE+SECȚIUNEA DE DEZVOLTARE)		39.81			23.88	15.93
2	SECȚIUNEA DE FUNCȚIONARE		39.81			23.88	15.93
3	CHELTUIELI CURENTE (cod 10+20+30+40+50+51SF+55SF+57+59)	01	39.81			23.88	15.93
35	TITLUL II BUNURI ȘI SERVICII (cod 20.01 la 20.06+20.09 la 20.16+20.18 la 20.27+20.30)	20	39.81			23.88	15.93
36	Bunuri și servicii (cod 20.01.01 la 20.01.09+20.01.30)	20.01	10.60			5.30	5.30
37	Furnituri de birou	20.01.01	0.60			0.30	0.30
41	Carburanți și lubrifianți	20.01.05	10.00			5.00	5.00
48	Hrană (cod 20.03.01+20.03.02)	20.03	3.30			3.30	
49	Hrană pentru oameni	20.03.01	3.30			3.30	
83	Alte cheltuieli (cod 20.30.01 la 20.30.04+20.30.06+20.30.07+20.30.09+20.30.30)	20.30	25.91			15.28	10.63
91	Alte cheltuieli cu bunuri și servicii	20.30.30	25.91			15.28	10.63

BUGETUL INSTITUȚIILOR PUBLICE FINANȚATE INTEGRAL SAU PARȚIAL DIN VENITURI PROPRII (mii lei)
Județul Covasna

Nr. rând	Denumirea indicatorilor	Cod	Anul 2011	din care:			
				Trim. I.	Trim. II.	Trim. III.	Trim. IV.
1	TOTAL VENITURI (cod 00.02+00.15+00.17+45.10)	00.01	11.98			11.98	
2	I. VENITURI CURENTE (cod 00.03+00.12)	00.02	11.98			11.98	
7	C. VENITURI NEFISCALE (cod 00.13+00.14)	00.12	11.98			11.98	
13	C2. VÂNZĂRI DE BUNURI ȘI SERVICII (cod 33.10+34.10+35.10+36.10+37.10)	00.14	11.98			11.98	
33	Transferuri voluntare, altele decât subvențiile (cod 37.10.01+37.10.03+37.10.04+37.10.50)	37.10	11.98			11.98	
34	Donații și sponsorizări	37.10.01	11.98			11.98	
111	TOTAL CHELTUIELI (cod 50.10+59.10+63.10+69.10+79.10)	49.10	11.98			11.98	
1	TOTAL CHELTUIELI (SECȚIUNEA DE FUNCȚIONARE+SECȚIUNEA DE DEZVOLTARE)		11.98			11.98	
3	CHELTUIELI CURENTE (cod 10+20+30+40+50+51SF+55SF+57+59)	01	11.98			11.98	
35	TITLUL II BUNURI ȘI SERVICII (cod 20.01 la 20.06+20.09 la 20.16+20.18 la 20.27+20.30)	20	11.98			11.98	
83	Alte cheltuieli (cod 20.30.01 la 20.30.04+20.30.06+20.30.07+20.30.09+20.30.30)	20.30	11.98			11.98	
91	Alte cheltuieli cu bunuri și servicii	20.30.30	11.98			11.98	
147	Cultură, recreere și religie (cod 67.10.03+67.10.05+67.10.50)	67.10	11.98			11.98	
1	TOTAL CHELTUIELI (SECȚIUNEA DE FUNCȚIONARE+SECȚIUNEA DE DEZVOLTARE)		11.98			11.98	
3	CHELTUIELI CURENTE (cod 10+20+30+40+50+51SF+55SF+57+59)	01	11.98			11.98	
35	TITLUL II BUNURI ȘI SERVICII (cod 20.01 la 20.06+20.09 la 20.16+20.18 la 20.27+20.30)	20	11.98			11.98	
83	Alte cheltuieli (cod 20.30.01 la 20.30.04+20.30.06+20.30.07+20.30.09+20.30.30)	20.30	11.98			11.98	
91	Alte cheltuieli cu bunuri și servicii	20.30.30	11.98			11.98	
149	Servicii culturale (cod 67.10.03.03+67.10.03.04+67.10.03.05+67.10.03.06+67.10.03.07+67.10.03.09+67.10.03.10+67.10.03.11+67.10.03.15+67.10.03.30)	67.10.03	11.98			11.98	
150	Muzee	67.10.03.03	11.98			11.98	
207	VENITURILE SECȚIUNII DE FUNCȚIONARE-TOTAL (cod 00.02+00.17)	00.01	11.98			11.98	
208	I. VENITURI CURENTE (cod 00.03+00.12)	00.02	11.98			11.98	
213	C. VENITURI NEFISCALE (cod 00.13+00.14)	00.12	11.98			11.98	
219	C2. VÂNZĂRI DE BUNURI ȘI SERVICII (cod 33.10+34.10+35.10+36.10+37.10)	00.14	11.98			11.98	
239	Transferuri voluntare, altele decât subvențiile (cod 37.10.01+37.10.03+37.10.50)	37.10	11.98			11.98	
240	Donații și sponsorizări (cod 37.10.01)	37.10.01	11.98			11.98	
252	CHELTUIELILE SECȚIUNII DE FUNCȚIONARE (cod 50.10+63.10+69.10+79.10)	49.10	11.98			11.98	
288	Cultură, recreere și religie (cod 67.10.03+67.10.05+67.10.50)	67.10	11.98			11.98	
290	Servicii culturale (cod 67.10.03.03+67.10.03.04+67.10.03.05+67.10.03.06+67.10.03.07+67.10.03.09+67.10.03.10+67.10.03.11+67.10.03.15+67.10.03.30)	67.10.03	11.98			11.98	
291	Muzee	67.10.03.03	11.98			11.98	

BUGETUL PE TITLURI DE CHELTUIELI, ARTICOLE ȘI ALINEATE, PE ANUL 2011 (mii lei)
Muzeul Național Secuiesc

Capitolul 67.10 Cultură, recreere și religie

Subcapitolul 67.10.03.03 Muzeec

Denumirea indicatorilor	Cod indicator	Prevederi anuale		Prevederi trimestriale			
		TOTAL	din care credite bugetare destinate stingerii plăților restante	Trim. I.	Trim. II.	Trim. III.	Trim. IV.
TOTAL CHELTUIELI (SECȚIUNEA DE FUNCȚIONARE+SECȚIUNEA DE DEZVOLTARE)		11,98				11,98	
SECȚIUNEA DE FUNCȚIONARE		11,98				11,98	
CHELTUIELI CURENTE (cod 10+20+30+40+50+51SF+55SF+57+59)	01	11,98				11,98	
TITLUL II BUNURI ȘI SERVICII (cod 20.01 la 20.06+20.09 la 20.16+20.18 la 20.27+20.30)	20	11,98				11,98	
Alte cheltuieli (cod 20.30.01 la 20.30.04+20.30.06+20.30.07+20.30.09+20.30.30)	20.30	11,98				11,98	
Alte cheltuieli cu bunuri și servicii	20.30.30	11,98				11,98	

HOTĂRÂREA Nr. 121/2011
pentru modificarea anexelor nr. 2 și 2a la Hotărârea
Consiliului Județean Covasna nr. 33/2011 privind
aprobarea Organigramei și Statului de funcții ale
aparaturii de specialitate al Consiliului Județean Covasna

Consiliul Județean Covasna, întrunit în ședința sa ordinară din data de 25 august 2011, analizând Expunerea de motive a Președintelui Consiliului Județean Covasna privind propunerea de modificare a anexelor 2 și 2a la Hotărârea Consiliului Județean Covasna nr. 33/2011 privind aprobarea Organigramei și Statului de funcții ale aparatului de specialitate al Consiliului Județean Covasna, având în vedere: raportul Direcției Economice precum și rapoartele de avizare ale Comisiilor de specialitate ale Consiliului Județean Covasna întocmite în acest sens, Legea nr. 188/1999 privind Statutul funcționarilor publici, republicată, cu modificările și completările ulterioare, Legea nr. 53/2003, Codul muncii, republicată, Legea-cadru nr. 284/2010 privind salarizarea unitară a personalului plătit din fonduri publice, Legea nr. 285/2010 privind salarizarea în anul

2011 a personalului plătit din fonduri publice, în baza prevederilor art. 91 alin. (2) lit. „c” și în temeiul art. 97 alin. (1) din Legea administrației publice locale nr. 215/2001, republicată, cu modificările și completările ulterioare

HOTĂRĂȘTE:

Art.I. Anexele nr. 2 și 2a la Hotărârea Consiliului Județean Covasna nr. 33/2011 privind aprobarea Organigramei și Statului de funcții ale aparatului de specialitate al Consiliului Județean Covasna se modifică și se înlocuiesc cu anexele nr. 2 și 2a care fac parte integrantă din prezenta hotărâre.

Art.II. Prezenta hotărâre se aplică începând cu data de 01 septembrie 2011.

Sf. Gheorghe, la 25 august 2011

TAMÁS Sándor
Președinte

Contrasemnează,
VARGA Zoltán
Secretar al județului Covasna

Anexa nr. 2 la Hotărârea nr. 121/2011

STATUL DE FUNCȚII
al aparatului de specialitate al Consiliului Județean Covasna

FUNCȚII DE DEMNITATE PUBLICĂ

Nr. crt.	Funcția de demnitate publică	Nivelul studiilor	Nr. funcții
1	președinte	S	1
2	vicepreședinte	S	1
3	vicepreședinte	S	1
TOTAL FUNCȚII DE DEMNITATE PUBLICĂ			3

FUNCȚII PUBLICE

Nr. crt.	Categoriile de funcții publice		Clasa	Gradul profesional/gradul	Nivelul studiilor	Nr. funcții
	funcția publică de conducere	funcția publică de execuție				
Funcții publice generale						
4	secretar al județului		I	II	S	1
5	arhitect șef		I	II	S	1
6	director executiv		I	II	S	3
7	director executiv adjunct		I	II	S	2
8	șef serviciu		I	II	S	1
9	șef birou		I	II	S	1
10		consilier	I	superior	S	22
11		consilier	I	principal	S	6
12		consilier	I	asistent	S	9
13		inspector	I	superior	S	2
14		inspector	I	principal	S	3
15		consilier juridic	I	superior	S	1
16		consilier juridic	I	principal	S	2
17		consilier juridic	I	asistent	S	2
18		auditor	I	principal	S	1
19		referent de specialitate	II	superior	SSD	1
20		referent de specialitate	II	asistent	SSD	1
21		referent	III	superior	M	6
22		referent	III	principal	M	1
Funcții publice specifice						
23		consilier - manager de proiect	I	superior	S	4
24		consilier - manager de proiect	I	principal	S	1
TOTAL FUNCȚII PUBLICE						71

FUNCȚII CONTRACTUALE

Nr. crt.	Funcția		Gradul profesional/treapta profesională/gradul	Nivelul studiilor	Nr. funcții
	de conducere	de execuție			
25	administrator public			S	1
26	șef serviciu		II	S	2
27		director de cabinet		S	1
28		consilier		S	3
29		inspector de specialitate	IA	S	16
30		inspector de specialitate	II	S	8
31		referent	IA	SSD	1
32		referent	IA	M	3
33		referent	II	M	1
34		casier		M	1
35		șofer	I		6
36		muncitor calificat	III		7
37		muncitor calificat	IV		1
38		îngrijitor			4
TOTAL FUNCȚII CONTRACTUALE					55
TOTAL GENERAL					129

STATUL DE FUNCȚII
al aparatului de specialitate al Consiliului Județean Covasna

FUNCȚII DE DEMNITATE PUBLICĂ

Nr. crt.	Funcția de demnitate publică	Nivelul studiilor
1	Președinte	S
2	Vicepreședinte	S
3	Vicepreședinte	S
Total funcții de demnitate publică		3

Nr. crt.	Categoriile de funcții publice		Clasa	Gradul profesional/ gradul	Nivelul studiilor
	funcția publică de conducere	funcția publică de execuție			
FUNCȚII PUBLICE					
4	Secretar al județului		I	II	S
Compartimentul autoritate tutelară și probleme sociale					
5		Consilier	I	asistent	S
DIRECȚIA JURIDICĂ ȘI ADMINISTRAȚIE PUBLICĂ					
6	Director executiv		I	II	S
7	Director executiv adjunct		I	II	S
Compartimentul juridic					
8		Consilier juridic	I	superior	S
9		Consilier juridic	I	principal	S
10		Consilier juridic	I	principal	S
11		Consilier juridic	I	asistent	S
Compartimentul administrație publică					
12		Consilier	I	superior	S
13		Consilier	I	superior	S
14		Consilier	I	asistent	S
Compartimentul relații cu publicul-petiții					
15		Consilier	I	asistent	S
16		Consilier	I	asistent	S
Secretariat A.T.O.P.					
17		Inspector	I	superior	S
Compartimentul de editare a monitorului oficial al județului					
18		Consilier	I	superior	S
DIRECȚIA ECONOMICĂ					
19	Director executiv		I	II	S
20	Director executiv adjunct		I	II	S
Compartimentul buget-finanțe					
21		Consilier	I	superior	S
22		Consilier	I	superior	S
23		Inspector	I	superior	S
24		Consilier	I	principal	S
Compartimentul resurse umane					
25		Consilier	I	superior	S
26		Consilier	I	superior	S
27		Consilier	I	superior	S
28		Consilier	I	principal	S
Compartimentul învățământ, cultură, sănătate, relații cu O.N.G.					
29		Consilier	I	superior	S
30		Consilier	I	superior	S
Compartimentul contabilitate					
31		Consilier	I	superior	S
32		Consilier	I	principal	S
33		Referent	III	superior	M
Compartimentul informatic					
34		Consilier	I	superior	S
35		Referent de specialitate	II	superior	SSD
DIRECȚIA DEZVOLTAREA TERITORIULUI					
36	Director executiv		I	II	S
37	Arhitect-șef		I	II	S
Biroul urbanism și G.I.S.					
38	Șef birou		I	II	S
39		Consilier	I	superior	S
40		Inspector	I	principal	S
41		Referent de specialitate	II	asistent	SSD
42		Referent	III	superior	M
43		Referent	III	superior	M
Compartimentul control urbanism					
44		Consilier	I	superior	S
45		Consilier	I	asistent	S
Serviciul managementul proiectelor					
46	Șef serviciu		I	II	S
47		Consilier-manager de proiect	I	superior	S
48		Consilier-manager de proiect	I	superior	S
49		Consilier-manager de proiect	I	superior	S
50		Consilier-manager de proiect	I	principal	S
51		Referent	III	superior	M
Unitatea de implementare a proiectului-Sistem de management integrat al deșeurilor în județul Covasna					
52		Consilier	I	superior	S
53		Consilier-manager de proiect	I	superior	S

Nr. crt.	Categoriile de funcții publice		Clasa	Gradul profesional/ gradul	Nivelul studiilor
	funcția publică de conducere	funcția publică de execuție			
54		Consilier	I	superior	S
55		Consilier	I	asistent	S
Compartimentul relații interinstituționale, monitorizare					
56		Referent	III	superior	M
57		Referent	III	principal	M
Compartimentul monitorizarea serviciilor comunitare de utilități publice, transport public județean					
58		Consilier	I	superior	S
59		Consilier	I	superior	S
Compartimentul achiziții publice					
60		Consilier	I	superior	S
61		Consilier	I	principal	S
62		Inspector	I	principal	S
63		Consilier juridic	I	asistent	S
COMPARTIMENTUL PENTRU PROTECȚIA NATURII, DEZVOLTAREA TURISMULUI					
64		Consilier	I	principal	S
65		Consilier	I	principal	S
66		Consilier	I	superior	S
67		Consilier	I	asistent	S
68		Inspector	I	principal	S
COMPARTIMENTUL RELAȚII EXTERNE, MASS-MEDIA					
69		Consilier	I	superior	S
70		Consilier	I	superior	S
71		Referent	III	superior	M
Centrul de informare Europe Direct					
72		Consilier	I	asistent	S
73		Consilier	I	asistent	S
COMPARTIMENTUL AUDIT PUBLIC INTERN					
74		Auditor	I	principal	S
Total funcții publice					71

PERSONALUL CONTRACTUAL

Nr. crt.	Funcția		Gradul profesional/ treapta profesională/gradul	Nivelul studiilor
	de conducere	de execuție		
75	Administrator public			S
CABINETUL PREȘEDINTELUI				
76		Director de cabinet		S
77		Consilier		S
78		Consilier		S
79		Consilier		S
SERVICIUL DE ADMINISTRARE A DRUMURILOR JUDEȚENE				
80	Șef serviciu		II	S
Compartimentul programare și urmărire lucrări de întreținere				
81		Inspector de specialitate	IA	S
82		Inspector de specialitate	IA	S
83		Inspector de specialitate	IA	S
84		Inspector de specialitate	II	S
85		Referent	IA	SSD
86		Referent	IA	M
Formație de lucru				
87		Muncitor calificat	III	
88		Muncitor calificat	III	
89		Muncitor calificat	III	
90		Muncitor calificat	III	
DIRECȚIA JURIDICĂ ȘI ADMINISTRAȚIE PUBLICĂ				
Compartimentul registratură				
91		Referent	IA	M
Compartimentul administrarea patrimoniului				
92		Inspector de specialitate	II	S
93		Inspector de specialitate	II	S
94		Inspector de specialitate	II	S
DIRECȚIA ECONOMICĂ				
Compartimentul contabilitate				
95		Casier		M
Secretariatul Direcției economice				
96		Referent	II	M
Serviciul administrativ-gospodăresc				
97	Șef serviciu		II	S
98		Inspector de specialitate	II	S
99		Inspector de specialitate	II	S
100		Inspector de specialitate	II	S
101		Referent	IA	M
102		Inspector de specialitate	II	S
DIRECȚIA DEZVOLTAREA TERITORIULUI				
Serviciul managementul proiectelor				
103		Inspector de specialitate	IA	S
104		Inspector de specialitate	IA	S
Unitatea de implementare a proiectului Sistem de management integrat al deșeurilor în județul Covasna				
105*		Inspector de specialitate	IA	S
106*		Inspector de specialitate	IA	S
Compartimentul de implementare a proiectelor				

Nr. crt.	Funcția		Gradul profesional/ treapta profesională/gradul	Nivelul studiilor
	de conducere	de execuție		
107*		Inspector de specialitate	IA	S
108*		Inspector de specialitate	IA	S
109*		Inspector de specialitate	IA	S
110*		Inspector de specialitate	IA	S
111*		Inspector de specialitate	IA	S
112*		Inspector de specialitate	IA	S
113*		Inspector de specialitate	IA	S
114*		Inspector de specialitate	IA	S
COMPARTIMENTUL PENTRU PROTECȚIA NATURII, DEZVOLTAREA TURISMULUI				
115		Inspector de specialitate	IA	S
PERSONAL DE DESERVIRE GENERALĂ				
116		Muncitor calificat	III	
117		Șofer	I	
118		Șofer	I	
119		Șofer	I	
120		Șofer	I	
121		Șofer	I	
122		Șofer	I	
123		Muncitor calificat	III	
124		Muncitor calificat	III	
125		Muncitor calificat	IV	
126		Îngrijitor		
127		Îngrijitor		
128		Îngrijitor		
129		Îngrijitor		
Total funcții contractuale				55
TOTAL FUNCȚII				129

* posturi aprobate pe perioada implementării proiectelor, conform pct. 4 din Anexa la Ordonanța de Urgență a Guvernului nr. 63/2010

HOTĂRÂREA Nr. 122/2011

pentru modificarea și completarea anexelor nr. 1, 3 și 4 la Hotărârea Consiliului Județean Covasna nr. 116/2011 privind organizarea concursului de proiecte de management pentru ocuparea funcției vacante de director al Bibliotecii Județene „Bod Péter”-Bod Péter Megyei Könyvtár

Consiliul Județean Covasna, întrunit în ședința sa ordinară din data de 25 august 2011, analizând Expunerea de motive a Președintelui Consiliului Județean Covasna privind modificarea și completarea anexelor nr. 1, 3 și 4 la Hotărârea Consiliului Județean Covasna nr. 116/2011 privind organizarea concursului de proiecte de management pentru ocuparea funcției vacante de director al Bibliotecii Județene „Bod Péter”-Bod Péter Megyei Könyvtár. având în vedere: raportul Direcției Economice precum și rapoartele de avizare ale Comisiilor de specialitate ale Consiliului Județean Covasna întocmite în acest sens, O.U.G. nr. 189/2008 privind managementul instituțiilor publice de cultură, aprobată cu modificări și completări prin Legea nr. 269/2009, H.G. nr. 1301/2009 pentru aprobarea Regulamentului-cadru de organizare și desfășurare a concursului de proiecte de management, Regulamentului-cadru de organizare și desfășurare a evaluării managementului, modelului-cadru al caietului de obiective, modelului-cadru al raportului de activitate, precum și modelului-cadru recomandat pentru contractele de management, pentru instituțiile publice de cultură; adresa nr. 10.890/12.08.2011 a Instituției Prefectului județului Covasna înregistrată la Registratura Generală a Consiliului Județean Covasna sub nr. 7751/16.08.2011, în temeiul art. 91 alin. (1) lit. „f” și art. 97 alin. (1) din Legea administrației publice locale nr. 215/2001, republicată, cu modificările și completările ulterioare,

HOTĂRĂȘTE:

Art.I. Anexele nr. 1, 3 și 4 la Hotărârea Consiliului Județean Covasna nr. 116/2011 privind organizarea concursului de proiecte de management pentru ocuparea funcției vacante de director al Bibliotecii Județene „Bod Péter”-Bod Péter Megyei Könyvtár se modifică și se completează după cum urmează:

1. Anexa nr. 1 ”Regulament de organizare și desfășurare a concursului de proiecte de management pentru Biblioteca Județeană ”Bod Péter” se modifică, se completează și se

înlocuiește cu anexa nr. 1 la prezenta hotărâre.

2. Anexa nr. 3 „Condiții speciale” se modifică și se înlocuiește cu anexa nr. 2 la prezenta hotărâre.

3. Anexa nr. 4 „Comisia de concurs” se completează și se înlocuiește cu anexa nr. 3 la prezenta hotărâre.

Art.II. Anexele nr. 1-3 fac parte din prezenta hotărâre.

Sf. Gheorghe, la 25 august 2011

TAMÁS Sándor
Președinte

Contrasemnează,
VARGA Zoltán

Secretar al județului Covasna

Notă. Anexele nr. 1-3 la Hotărârea nr. 122/2011 se pot studia la Compartimentul administrație publică.

HOTĂRÂREA Nr. 123/2011

privind aprobarea a structurii organizatorice a Spitalului Județean de Urgență „Dr. Fogolyán Kristóf” Sf. Gheorghe și înființarea unor linii de gardă

Consiliul Județean Covasna, întrunit în ședința sa ordinară din data de 25 august 2011, analizând Expunerea de motive a președintelui Consiliului Județean Covasna privind propunerea de aprobare a structurii organizatorice a Spitalului Județean de Urgență „Dr. Fogolyán Kristóf” Sfântu Gheorghe, văzând raportul de specialitate întocmit de Direcția Economică, precum și rapoartele de avizare ale comisiilor de specialitate, având în vedere: Ordinul Ministerului Sănătății nr. 560/2010 privind aprobarea structurii organizatorice a Spitalului Județean de Urgență „Dr. Fogolyán Kristóf” Sfântu Gheorghe; art. 174, alin. (5) din Legea nr. 95/2006 privind reforma în domeniul sănătății, cu modificările și completările ulterioare, cap. III pct. 1 lit. „c” din Strategia de descentralizare în sistemul de sănătate, aprobată prin H.G. nr. 562/2009, avizul Ministerului Sănătății transmis prin adresa nr. XI/A/CSA/8065, 9069/9236/05.08.2011, adresa nr. 8332/16.08.2011 a Spitalului județean de Urgență „Dr. Fogolyán Kristóf” Sf. Gheorghe înregistrată la Registratura generală a Consiliului Județean Covasna sub nr. 7808/18.18.2011 în baza art. 91 alin. (1) lit. „f” și în temeiul art. 97 alin. (1) din Legea administrației publice locale nr. 215/2001, republicată, cu modificările și completările ulterioare

HOTĂRĂȘTE:

Art.1. Se aprobă structura organizatorică a Spitalului Județean de Urgență „Dr. Fogolyán Kristóf” Sf. Gheorghe, conform anexei nr. 1.

Art.2. Se aprobă organizarea liniilor de gardă, conform anexei nr. 2.

Art.3. Anexele nr. 1 și 2 fac parte integrantă din prezenta hotărâre.

Art.4. Prezenta hotărâre intră în vigoare începând cu data de 1 septembrie 2011.

Art.5. Cu aducerea la îndeplinire a prezentei hotărâri se însărcinează Vicepreședintele Consiliului Județean Covasna, dl. Henning László János și Spitalul Județean de Urgență „Dr. Fogolyán Kristóf”.

Sf. Gheorghe, la 25 august 2011

TAMÁS Sándor
Președinte

Contrasemnează,
VARGA Zoltán
Secretar al județului Covasna

Anexa nr. 1 la Hotărârea nr. 123/2011

STRUCTURA ORGANIZATORICĂ A SPITALULUI JUDEȚEAN DE URGENȚĂ „DR.FOGOLYÁN KRISTÓF” SFÂNTU GHEORGHE

SECȚIA CARDIOLOGIE: 25 paturi din care:

- compartiment terapie intensivă coronarieni: 6 paturi

SECȚIA ATI: 20 paturi

SECȚIA CHIRURGIE GENERALĂ: 65 paturi din care:

- compartiment urologie: 7 paturi
- compartiment chirurgie plastică, microchirurgie reconstructivă: 5 paturi
- compartiment chirurgie vasculară: 3 paturi
- compartiment chirurgie pediatrică: 5 paturi

SECȚIA NEONATOLOGIE: 33 paturi din care:

- compartiment terapie intensivă: 4 paturi
- compartiment prematuri: 14 paturi

SECȚIA OBSTETRICĂ GINECOLOGIE: 45 paturi

SECȚIA ORTOPEDIE TRAUMATOLOGIE: 30 paturi

SECȚIA PEDIATRIE: 45 paturi din care:

- compartiment diabet zaharat, nutriție și boli metabolice: 4 paturi

SECȚIA MEDICINĂ INTERNĂ: 65 paturi din care:

- compartiment diabet zaharat, nutriție și boli metabolice: 7 paturi
- compartiment hematologie: 7 paturi
- compartiment gastroenterologie: 12 paturi
- compartiment endocrinologie: 5 paturi

COMPARTIMENT DERMATOVENEROLOGIE: 12 paturi din care:

- compartiment alergologie: 3 paturi

COMPARTIMENT OFTALMOLOGIE: 10 paturi

SECȚIA NEUROLOGIE: 50 paturi

SECȚIA BOLI INFECȚIOASE ADULȚI: 25 paturi

SECȚIA BOLI INFECȚIOASE COPII: 40 paturi din care:

- compartiment HIV/SIDA: 5 paturi

SECȚIA PNEUMOLOGIE: 30 paturi din care:

- compartiment TBC: 12 paturi

SECȚIA PSIHIATRIE: 40 paturi

COMPARTIMENT ORL: 15 paturi

COMPARTIMENT REUMATOLOGIE: 12 paturi

COMPARTIMENT ONCOLOGIE MEDICALĂ: 15 paturi

COMPARTIMENT PSIHIATRIE PEDIATRICĂ: 7 paturi

COMPARTIMENT NEUROLOGIE PEDIATRICĂ: 3 paturi

COMPARTIMENT NEFROLOGIE: 8 paturi

UNITATE PRIMIRE URGENȚE (UPU)-SMURD

STAȚIE DE HEMODIALIZĂ: 3 aparate

TOTAL: 595 paturi

- Însoțitori: **25 paturi**

- Spitalizare de zi: **35 paturi**

- Farmacie cu circuit închis

- Bloc operator

- Sterilizare

- Unitate de transfuzie sanguină

- Laborator analize medicale

- Laborator radiologie și imagistică medicală

- CT

- radiologie dentară

- Laborator explorări funcționale

- Laborator anatomie patologică

- Laborator BK

- Serviciul de medicină legală

- Centru de sănătate mintală adulți

- Staționar de zi: 15 locuri

- Centru de sănătate mintală copii

- Staționar de zi: 15 locuri

- Compartiment prevenire și control al infecțiilor nozocomiale

- Cabinet planificare familială

- Cabinet oncologie medicală

- Cabinet diabet zaharat, nutriție și boli metabolice

- Cabinet boli infecțioase adulți

- Cabinet boli infecțioase copii

- Cabinet medicină sportivă

- Dispensar TBC

- cabinet pneumoftiziologie

- compartiment radiologie

- compartiment endoscopie bronșică
- cabinet asistente de teren

AMBULATORIU INTEGRAT CU CABINETE ÎN SPECIALITĂȚILE:

- medicină internă
- chirurgie generală
- ortopedie și traumatologie
- pediatrie
- oftalmologie
- obstetrică-ginecologie
- dermatovenerologie
- endocrinologie
- ORL
- neurologie
- cardiologie
- urologie
- recuperare, medicină fizică și balneologie
- gastroenterologie
- reumatologie
- nefrologie
- medicina muncii
- pneumologie
- psihiatrie
- psihiatrie pediatrică
- neurologie pediatrică
- Cabinet psihologie
- Sala de gimnastică

POLICLINICA BALNEARĂ COVASNA

- Cabinete și laboratoare de recuperare, medicină fizică și balneologie la:
 - Hotel Hefaystos
 - Hotel Dacia
- Aparat funcțional

Laboratoarele deserveșc atât paturile cât și ambulatoriul integrat.

Anexa nr. 2 la Hotărârea nr. 123/2011

LINII DE GARDĂ ORGANIZATE LA NIVELUL SPITALULUI JUDEȚEAN DE URGENȚĂ „DR. FOGOLYÁN KRISTÓF” SFÂNTU GHEORGHE

În baza prevederilor Ordinului ministrului sănătății nr. 870/2004 pentru aprobarea Regulamentului privind timpul de muncă, organizarea și efectuarea gărzilor în unitățile publice din sectorul sanitar, cu modificările și completările ulterioare, respectiv a prevederilor art. 16 lit. b) din Hotărârea Guvernului nr. 56/2009 pentru aprobarea Normelor metodologice de aplicare a Ordonanței de urgență a Guvernului nr. 162/2008 privind transferul ansamblului de atribuții și competențe exercitate de Ministerul Sănătății către autoritățile administrației publice locale, la nivelul Spitalului Județean de Urgență „Dr. Fogolyán Kristóf” Sfântu Gheorghe funcționează următoarele linii de gardă:

- 1.) 8 linii de gardă, calculate la numărul de paturi conform art. 23 lit. c), din O.M.S. nr. 870/2004, în specialitățile:
 - 1 în medicină internă
 - 1 în chirurgie generală
 - 1 în pediatrie
 - 1 în psihiatrie
 - 1 în A.T.I.
 - 1 în obstetrică-ginecologie
 - 1 în neurologie
 - 1 în ortopedie-traumatologie
- 2.) 2 linii de gardă în specialitățile paraclinice, conform art. 24 alin. (1) din O.M.S. nr. 870/2004, astfel:
 - 1 în medicină de laborator clinic;
 - 1 în radiologie și imagistică medicală, computer tomograf;
 - desfășurarea activității personalului mediu din laboratorul de analize medicale și laboratorul de radiologie-imagistică medicală, fără tura de noapte.
- 3.) Funcționarea unei linii de gardă în specialitatea medicină de urgență la U.P.U., conform art. 26 alin (1) din O.M.S. nr. 870/2004.

HOTĂRÂREA Nr. 124/2011

privind aprobarea Organigramei și Statului de funcții ale Spitalului Județean de Urgență „Dr. Fogolyán Kristóf” Sf. Gheorghe

Consiliul Județean Covasna, întrunit în ședința sa ordinară din data de 25 august 2011, analizând Expunerea de motive a Președintelui Consiliului Județean Covasna privind propunerea de aprobare a Organigramei și Statului de funcții ale Spitalului Județean de Urgență „Dr. Fogolyán Kristóf” Sf. Gheorghe, văzând Raportul Direcției Economice precum și Rapoartele de avizare ale comisiilor de specialitate întocmite în acest sens, având în vedere: Legea nr. 95/2006 privind reforma în domeniul sănătății, cu modificările și completările ulterioare, Ordinul Ministerului Sănătății nr. 1224/2010 privind aprobarea normativelor de personal pentru asistența medicală spitalicească, precum și pentru modificarea și completarea Ordinului ministrului sănătății publice nr. 1.778/2006 privind aprobarea normativelor de personal, Hotărârea Consiliului Județean Covasna nr. 83/2010 privind preluarea managementului asistenței medicale a Spitalului Județean de Urgență „Dr. Fogolyán Kristóf” Sfântu Gheorghe, Hotărârea Consiliului Județean Covasna nr. 47/2011 privind aprobarea solicitării de comasare a Centrului de

sănătate Întorsura Buzăului aflat în structura Spitalului Județean de Urgență „Dr. Fogolyán Kristóf” Sf. Gheorghe cu Spitalul de Cardiologie „Dr. Benedek Géza”-Covasna din subordinea Ministerului Sănătății, Adresele Managerului Spitalului Județean de Urgență „Dr. Fogolyán Kristóf” Sf. Gheorghe nr. 8272/16.08.2011 și nr. 8332/16.08.2011 înregistrate la Registratura generală a Consiliului Județean Covasna sub nr. 7808/18.08.2011, Avizul Ministerului Sănătății comunicat prin adresa nr. XI/A/CSA/8065,9069/05.08.2011, înregistrat la Registratura generală a Consiliului Județean Covasna sub nr. 7809/18.08.2011, în baza art. 91 alin. (2) lit. „c” și în temeiul art. 97 din Legea administrației publice locale nr. 215/2001, republicată, cu modificările și completările ulterioare

HOTĂRĂȘTE:

Art.1. Începând cu data de 01 septembrie 2011, se aprobă Organigrama Spitalului Județean de Urgență „Dr. Fogolyán Kristóf” Sf. Gheorghe, conform anexei nr. 1.

Art.2. Cu aceeași data se aprobă Statul de funcții al Spitalului Județean de Urgență „Dr. Fogolyán Kristóf” Sf. Gheorghe, conform anexelor nr. 2 și 2a.

Art.3. Anexele nr. 1, 2 și 2a fac parte integrantă din

prezenta hotărâre.

Art.4. La data intrării în vigoare a prezentei, Hotărârea Consiliului Județean Covasna nr. 103/2011 privind aprobarea Organigramei și Statului de funcții ale Spitalului Județean de Urgență „Dr. Fogolyán Kristóf” Sf. Gheorghe, precum și orice alte dispoziții contrare, se abrogă.

Art.5. Cu aducerea la îndeplinire a prevederilor prezentei hotărâri se însărcinează Spitalul Județean de Urgență „Dr.

Fogolyán Kristóf” Sf. Gheorghe și Direcția Economică din cadrul aparatului de specialitate al Consiliului Județean Covasna.

Sf. Gheorghe, la 25 august 2011

TAMÁS Sándor
Președinte

Contrasemnează,
VARGA Zoltán
Secretar al județului Covasna

Anexa nr. 1 la Hotărârea nr. 124/2011

ORGANIGRAMA SPITALULUI JUDEȚEAN DE URGENȚĂ “DR. FOGOLYÁN KRISTÓF”
SF. GHEORGHE

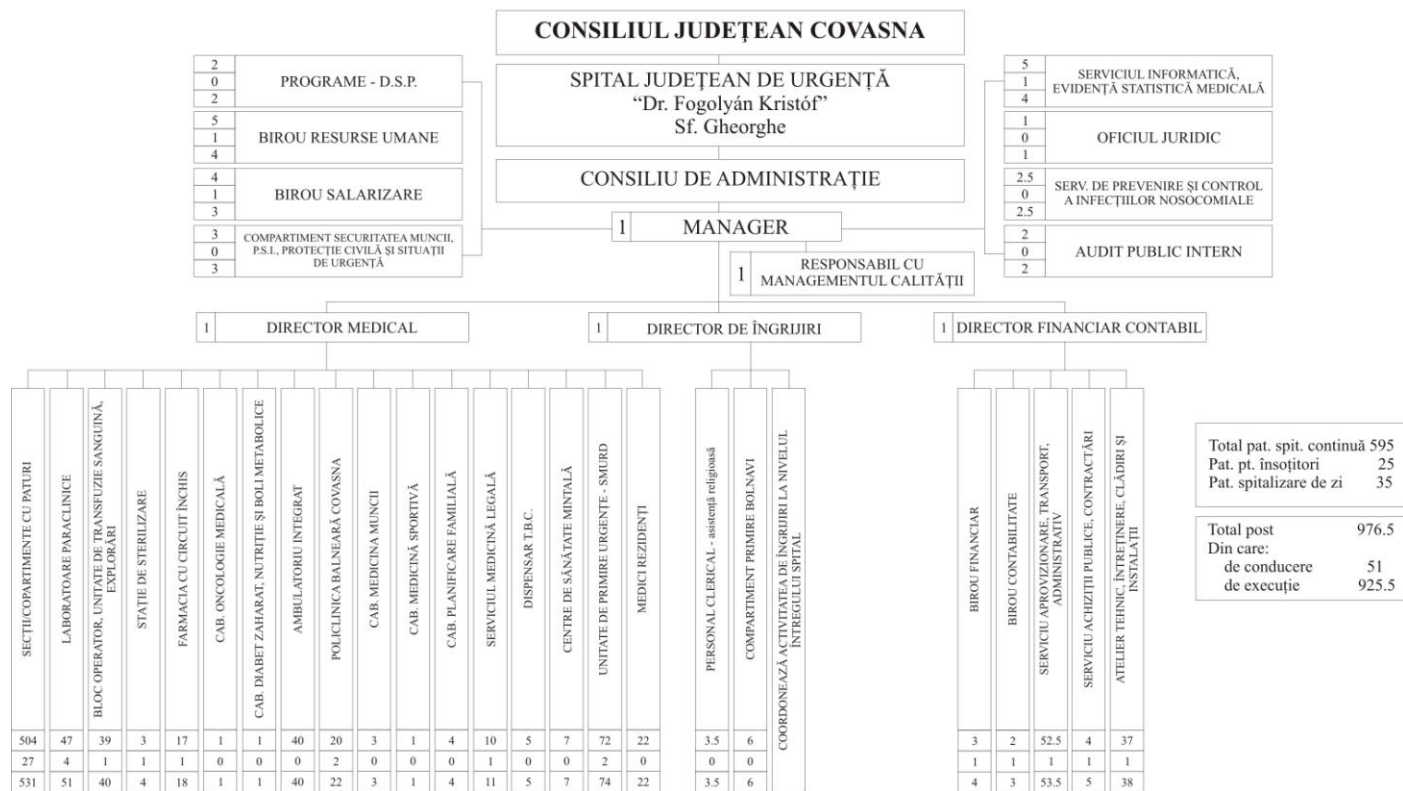

Anexa nr. 2 la Hotărârea nr. 124/2011

STATUL DE FUNCȚII
AL SPITALULUI JUDEȚEAN DE URGENȚĂ „DR. FOGOLYÁN KRISTÓF” SFÂNTU GHEORGHE

Nr. crt.	Funcția	Nivelul studiilor	Gradul profesional/treapta profesională	Număr posturi
1	MANAGER GR. II.	S		1.0
2	DIRECTOR FIN. CONT. GR. II.	S		1.0
3	DIRECTOR ÎNGRIJIRI GR. II.	PL		1.0
4	DIRECTOR MEDICAL GR. II.	S		1.0
5	medic ȘEF SECȚIE GR. II.	S	primar	5.0
6	medic ȘEF SECȚIE GR. I.	S	primar	8.0
7	medic ȘEF SECȚIE GR. I.	S	specialist	1.0
8	medic ȘEF LABORATOR GR. II.	S	primar	1.0
9	medic ȘEF LABORATOR GR. I.	S	primar	2.0
10	medic ȘEF GR. II.	S	primar	3.0
11	medic	S	primar	51.0
12	medic	S	specialist	44.5
13	medic	S		1.0
14	medic	S	rez. an. I	2.0
15	medic	S	rez. an. II	7.0
16	medic	S	rez. an. III	8.0
17	medic	S	rez. an. IV	1.0
18	medic	S	rez. an. V.	2.0
19	medic	S	rez. an. VI	2.0
20	farmacist ȘEF GR. II.	S	primar	1.0
21	farmacist	S	primar	2.0
22	farmacist	S	specialist	2.0
23	farmacist	S		1.0
24	biochimist	S	principal	1.0
25	biolog	S	principal	2.0

Nr. crt.	Funcția	Nivelul studiilor	Gradul profesional/ treapta profesională	Număr posturi
26	chimist	S	principal	3.0
27	psiholog	S	principal	2.0
28	psiholog	S		3.0
29	psihosociolog	S		1.0
30	profesor C.F.M.	S	principal	1.0
31	profesor C.F.M.	S		1.0
32	kinetoterapeut	S		2.0
33	asistent medical	S		2.0
34	moașă	S		2.0
35	asistent medical ȘEF	PL	principal	17.0
36	asistent medical	PL	principal	245.0
37	asistent medical	PL		111.0
38	asistent medical	PL	debutant	1.0
39	asistent medical ȘEF	M	principal	1.0
40	asistent medical	M	principal	5.0
41	asistent farmacist	PL		4.0
42	asistent farmacist	PL	principal	5.0
43	sora medicala	M	principal	10.0
44	registrator medical	M	principal	4.0
45	registrator medical	M		27.0
46	tehnician	M	principal	1.0
47	infirmier	G		134.0
48	infirmier debutant	G		1.0
49	agent DD	G		1.0
50	autopsier	G		2.0
51	spălător ȘEF	G		1.0
52	spălătoreasa	G		10.0
53	baies	G		2.0
54	brancardier	G		23.0
55	îngrijitor c.	G		84.0
56	ȘEF BIROU GR. II.	S,M	IA	4.0
57	ȘEF SERVICIU GR. II	S	IA	2.0
58	ȘEF SERVICIU GR. I.	S	IA	1.0
59	ȘEF ATELIER GR. II.	SSD	I	1.0
60	ȘEF ECHIPA	G	I	3.0
61	economist	S	I	1.0
62	economist	S	II	2.0
63	economist	S	III	1.0
64	ec. audit	S	IA	2.0
65	consilier juridic	S	II	1.0
66	ing. sistem	S	IA	1.0
67	analist progr. aj.	M	IA	1.0
68	operator calculator	M	I	3.0
69	operator calculator	M	II	1.0
70	preot	S	I	1.0
71	preot	S	II	1.0
72	preot	S	definitiv	1.5
73	inspector specialit.	S	I	1.0
74	referent specialit.	S	II	1.0
75	subinginer	SSD	I	1.0
76	magaziner	M	I	2.0
77	magaziner	G	I	1.0
78	merceolog	M	IA	1.0
79	arhivar	M	I	1.0
80	casier	M	I	1.0
81	referent	M	IA	4.0
82	referent	M	II	1.0
83	secretar	M	I	1.0
84	pompier	G	I	1.0
85	portar	G	I	4.0
86	portar	G	II	1.0
87	curier	G	I	1.0
88	funcționar	G	I	2.0
89	funcționar	G	II	1.0
90	garderobier	G		1.0
91	muncitor		I	16.0
92	muncitor		II	16.5
93	muncitor		III	4.0
94	muncitor		IV	21.0
95	muncitor necalificat			8.0
TOTAL				976.5

Anexa nr. 2a la Hotărârea nr. 124/2011

**STATUL DE FUNCȚII
AL SPITALULUI JUDEȚEAN DE URGENȚĂ „DR. FOGOLYÁN KRISTÓF” SFÂNTU GHEORGHE**

Nr. crt.	Funcția	Nivelul studiilor	Gradul profesional/ treapta profesională	Număr post
COMITET DIRECTOR				4.0
1	MANAGER GR. II.	S		1.0

Nr. crt.	Funcția	Nivelul studiilor	Gradul profesional/ treapta profesională	Număr post
2	DIRECTOR MEDICAL GR. II.	S		1.0
3	DIRECTOR FIN. CONT. GR. II.	S		1.0
4	DIRECTOR ÎNGRIJIRI GR. II.	PL		1.0
SPITAL				
SECȚIA INTERNE 65 paturi				42.0
5	medic ȘEF SECȚIE GR. II.	S	primar	1.0
6	medic	S	primar	1.0
7	medic	S	primar	1.0
8	medic	S	primar	1.0
9	medic	S	primar	1.0
10	medic	S	primar	1.0
11	medic	S	specialist	1.0
12	asistent medical ȘEF	PL	principal	1.0
13	asistent medical	PL		1.0
14	asistent medical	PL		1.0
15	asistent medical	PL	principal	1.0
16	asistent medical	PL	principal	1.0
17	asistent medical	PL	principal	1.0
18	asistent medical	PL		1.0
19	asistent medical	PL		1.0
20	asistent medical	PL	principal	1.0
21	asistent medical	PL	principal	1.0
22	asistent medical	PL	principal	1.0
23	asistent medical	PL	principal	1.0
24	asistent medical	PL	principal	1.0
25	asistent medical	PL	principal	1.0
26	asistent medical	PL		1.0
27	asistent medical	PL	principal	1.0
28	asistent medical	PL		1.0
29	asistent medical	PL	principal	1.0
30	asistent medical	PL	principal	1.0
31	asistent medical	PL		1.0
32	registrator medical	M		1.0
33	infirmieră	G		1.0
34	infirmieră	G		1.0
35	infirmieră	G		1.0
36	infirmieră	G		1.0
37	infirmieră	G		1.0
38	infirmieră	G		1.0
39	infirmieră	G		1.0
40	infirmieră	G		1.0
41	brancardier	G		1.0
42	îngrijitor c.	G		1.0
43	îngrijitor c.	G		1.0
44	îngrijitor c.	G		1.0
45	îngrijitor c.	G		1.0
46	îngrijitor c.	G		1.0
COMPARTIMENT REUMATOLOGIE 12 paturi				11.0
47	medic	S	primar	1.0
48	kinetoterapeut	S		1.0
49	asistent medical	PL	principal	1.0
50	asistent medical	PL	principal	1.0
51	asistent medical	PL	principal	1.0
52	asistent medical	PL	principal	1.0
53	asistent medical	PL	principal	1.0
54	infirmieră	G		1.0
55	infirmieră	G		1.0
56	infirmieră	G		1.0
57	îngrijitor c.	G		1.0
SECȚIA CARDIOLOGIE 25 paturi				22.0
58	medic ȘEF SECȚIE GR. I.	S	primar	1.0
59	medic	S	primar	1.0
60	medic	S	primar	1.0
61	asistent medical ȘEF	PL	principal	1.0
62	asistent medical	PL	principal	1.0
63	asistent medical	PL		1.0
64	asistent medical	PL		1.0
65	asistent medical	PL	principal	1.0
66	asistent medical	PL	principal	1.0
67	asistent medical	PL	principal	1.0
68	asistent medical	PL	principal	1.0
69	asistent medical	PL	principal	1.0
70	asistent medical	PL		1.0
71	sora medicala	M	principal	1.0
72	registrator medical	M		1.0
73	infirmieră	G		1.0
74	infirmieră	G		1.0
75	infirmieră	G		1.0
76	infirmieră	G		1.0
77	infirmieră	G		1.0

Nr. crt.	Funcția	Nivelul studiilor	Gradul profesional/ treapta profesională	Număr post
78	îngrijitor c.	G		1.0
79	îngrijitor c.	G		1.0
SECȚIA PEDIATRIE 45 paturi				32.0
80	medic ȘEF SECȚIE GR. II.	S	primar	1.0
81	medic	S	primar	1.0
82	medic	S	primar	1.0
83	medic	S	primar	1.0
84	medic	S	primar	1.0
85	medic	S	specialist	1.0
86	asistent medical ȘEF	PL	principal	1.0
87	asistent medical	PL	principal	1.0
88	asistent medical	PL	principal	1.0
89	asistent medical	PL	principal	1.0
90	asistent medical	PL	principal	1.0
91	asistent medical	PL	principal	1.0
92	asistent medical	PL	principal	1.0
93	asistent medical	PL	principal	1.0
94	asistent medical	PL	principal	1.0
95	asistent medical	PL	principal	1.0
96	asistent medical	PL	principal	1.0
97	asistent medical	PL	principal	1.0
98	asistent medical	PL		1.0
99	asistent medical	PL	debutant	1.0
100	sora medicala	M	principal	1.0
101	registrator medical	M		1.0
102	infirmieră	G		1.0
103	infirmieră	G		1.0
104	infirmieră	G		1.0
105	infirmieră	G		1.0
106	infirmieră	G		1.0
107	îngrijitor c.	G		1.0
108	îngrijitor c.	G		1.0
109	îngrijitor c.	G		1.0
110	îngrijitor c.	G		1.0
111	îngrijitor c.	G		1.0
SECȚIA OBSTETRICĂ GINECOLOGIE 45 paturi				41.0
112	medic ȘEF SECȚIE GR. II.	S	primar	1.0
113	medic	S	primar	1.0
114	medic	S	primar	1.0
115	medic	S	primar	1.0
116	medic	S	specialist	1.0
117	medic	S	specialist	1.0
118	asistent medical ȘEF	PL	principal	1.0
119	asistent medical	PL		1.0
120	asistent medical	PL	principal	1.0
121	asistent medical	PL	principal	1.0
122	asistent medical	PL	principal	1.0
123	asistent medical	S		1.0
124	asistent medical	PL	principal	1.0
125	asistent medical	PL	principal	1.0
126	asistent medical	PL	principal	1.0
127	asistent medical	PL	principal	1.0
128	asistent medical	PL	principal	1.0
129	asistent medical	PL	principal	1.0
130	asistent medical	PL	principal	1.0
131	asistent medical	PL	principal	1.0
132	asistent medical	PL		1.0
133	asistent medical	PL	principal	1.0
134	asistent medical	PL		1.0
135	asistent medical	PL		1.0
136	moașă	S		1.0
137	moașă	S		1.0
138	registrator medical	M		1.0
139	infirmieră	G		1.0
140	infirmieră	G		1.0
141	infirmieră	G		1.0
142	infirmieră	G		1.0
143	infirmieră	G		1.0
144	infirmieră	G		1.0
145	infirmieră	G		1.0
146	infirmieră	G		1.0
147	îngrijitor c.	G		1.0
148	îngrijitor c.	G		1.0
149	îngrijitor c.	G		1.0
150	îngrijitor c.	G		1.0
151	îngrijitor c.	G		1.0
152	îngrijitor c.	G		1.0
SECȚIA CHIRURGIE 65 paturi				50.0
153	medic ȘEF SECȚIE GR. II.	S	primar	1.0
154	medic	S	primar	1.0

Nr. crt.	Funcția	Nivelul studiilor	Gradul profesional/ treapta profesională	Număr post
155	medic	S	primar	1.0
156	medic	S	specialist	1.0
157	medic	S	specialist	1.0
158	medic	S	specialist	1.0
159	medic	S	specialist	1.0
160	medic	S	specialist	1.0
161	asistent medical ȘEF	PL	principal	1.0
162	asistent medical	PL		1.0
163	asistent medical	PL	principal	1.0
164	asistent medical	PL	principal	1.0
165	asistent medical	PL		1.0
166	asistent medical	PL	principal	1.0
167	asistent medical	PL		1.0
168	asistent medical	PL	principal	1.0
169	asistent medical	PL	principal	1.0
170	asistent medical	PL	principal	1.0
171	asistent medical	PL	principal	1.0
172	asistent medical	PL	principal	1.0
173	asistent medical	PL	principal	1.0
174	asistent medical	PL		1.0
175	asistent medical	PL		1.0
176	asistent medical	PL		1.0
177	asistent medical	PL		1.0
178	asistent medical	PL		1.0
179	asistent medical	PL		1.0
180	asistent medical	PL		1.0
181	asistent medical	PL		1.0
182	asistent medical	PL		1.0
183	asistent medical	PL		1.0
184	asistent medical	PL		1.0
185	registrator medical	M		1.0
186	infirmieră	G		1.0
187	infirmieră	G		1.0
188	infirmieră	G		1.0
189	infirmieră	G		1.0
190	infirmieră	G		1.0
191	infirmieră	G		1.0
192	infirmieră	G		1.0
193	infirmieră	G		1.0
194	infirmieră	G		1.0
195	infirmieră	G		1.0
196	infirmieră	G		1.0
197	infirmieră	G		1.0
198	îngrijitor c.	G		1.0
199	îngrijitor c.	G		1.0
200	îngrijitor c.	G		1.0
201	îngrijitor c.	G		1.0
202	îngrijitor c.	G		1.0
COMPARTIMENT DERMATO-VENERICE 12 paturi				14.0
203	medic	S	primar	1.0
204	medic	S	primar	1.0
205	medic	S	specialist	1.0
206	asistent medical	PL	principal	1.0
207	asistent medical	PL	principal	1.0
208	asistent medical	PL	principal	1.0
209	asistent medical	PL	principal	1.0
210	asistent medical	PL	principal	1.0
211	asistent medical	M	principal	1.0
212	infirmieră	G		1.0
213	infirmieră	G		1.0
214	infirmieră	G		1.0
215	îngrijitor c.	G		1.0
216	îngrijitor c.	G		1.0
SECȚIA PSIHIATRIE 40 paturi				31.0
217	medic ȘEF SECȚIE GR. I.	S	primar	1.0
218	medic	S	primar	1.0
219	medic	S	primar	1.0
220	medic	S	specialist	1.0
221	psiholog	S	principal	1.0
222	asistent medical ȘEF	PL	principal	1.0
223	asistent medical	PL		1.0
224	asistent medical	PL		1.0
225	asistent medical	PL	principal	1.0
226	asistent medical	PL	principal	1.0
227	asistent medical	PL	principal	1.0
228	asistent medical	PL	principal	1.0
229	asistent medical	PL	principal	1.0
230	asistent medical	PL	principal	1.0
231	asistent medical	PL		1.0
232	asistent medical	PL		1.0

Nr. crt.	Funcția	Nivelul studiilor	Gradul profesional/ treapta profesională	Număr post
233	asistent medical	PL		1.0
234	sora medicala	M	principal	1.0
235	registrator medical	M		1.0
236	infirmieră	G		1.0
237	infirmieră	G		1.0
238	infirmieră	G		1.0
239	infirmieră	G		1.0
240	infirmier	G		1.0
241	infirmier	G		1.0
242	brancardier	G		1.0
243	brancardier	G		1.0
244	îngrijitor c.	G		1.0
245	îngrijitor c.	G		1.0
246	îngrijitor c.	G		1.0
247	îngrijitor c.	G		1.0
COMPARTIMENT OFTALMOLOGIE 10 paturi				14.0
248	medic	S	primar	1.0
249	medic	S	specialist	1.0
250	medic	S	primar	1.0
251	asistent medical	PL		1.0
252	asistent medical	PL	principal	1.0
253	asistent medical	PL	principal	1.0
254	asistent medical	PL	principal	1.0
255	soră medicala	M	principal	1.0
256	infirmieră	G		1.0
257	infirmieră	G		1.0
258	infirmieră	G		1.0
259	infirmieră deb.	G		1.0
260	îngrijitor c.	G		1.0
261	îngrijitor c.	G		1.0
SECȚIA NEONATOLOGIE 33 paturi				39.0
262	medic ȘEF SECȚIE GR. I.	S	primar	1.0
263	medic	S	specialist	1.0
264	medic	S	specialist	1.0
265	medic	S	specialist	1.0
266	medic	S	specialist	1.0
267	medic	S	specialist	1.0
268	asistent medical ȘEF	PL	principal	1.0
269	asistent medical	PL	principal	1.0
270	asistent medical	PL	principal	1.0
271	asistent medical	PL	principal	1.0
272	asistent medical	PL		1.0
273	asistent medical	PL		1.0
274	asistent medical	PL		1.0
275	asistent medical	PL		1.0
276	asistent medical	PL		1.0
277	asistent medical	PL		1.0
278	asistent medical	PL		1.0
279	asistent medical	PL		1.0
280	asistent medical	PL		1.0
281	asistent medical	PL		1.0
282	asistent medical	PL	principal	1.0
283	asistent medical	PL	principal	1.0
284	asistent medical	PL	principal	1.0
285	asistent medical	PL	principal	1.0
286	asistent medical	PL		1.0
287	asistent medical	PL	principal	1.0
288	asistent medical	PL	principal	1.0
289	asistent medical	PL	principal	1.0
290	asistent medical	PL	principal	1.0
291	asistent medical	PL	principal	1.0
292	registrator medical	M	principal	1.0
293	infirmieră	G		1.0
294	infirmieră	G		1.0
295	infirmieră	G		1.0
296	infirmieră	G		1.0
297	infirmieră	G		1.0
298	infirmieră	G		1.0
299	îngrijitor c.	G		1.0
300	îngrijitor c.	G		1.0
SECȚIA NEUROLOGIE 50 paturi				40.0
301	medic ȘEF SECȚIE GR. II.	S	primar	1.0
302	medic	S	primar	1.0
303	medic	S	specialist	1.0
304	medic	S	specialist	1.0
305	medic	S	specialist	1.0
306	psihosociolog	S		1.0
307	asistent medical ȘEF	PL	principal	1.0
308	asistent medical	PL	principal	1.0
309	asistent medical	PL	principal	1.0

Nr. crt.	Funcția	Nivelul studiilor	Gradul profesional/ treapta profesională	Număr post
310	asistent medical	PL	principal	1.0
311	asistent medical	PL	principal	1.0
312	asistent medical	PL		1.0
313	asistent medical	PL		1.0
314	asistent medical	PL		1.0
315	asistent medical	PL		1.0
316	asistent medical	PL		1.0
317	asistent medical	PL		1.0
318	asistent medical	PL		1.0
319	asistent medical	PL		1.0
320	asistent medical	PL	principal	1.0
321	asistent medical	PL	principal	1.0
322	sora medicala	M	principal	1.0
323	registrator medical	M		1.0
324	infirmieră	G		1.0
325	infirmieră	G		1.0
326	infirmieră	G		1.0
327	infirmieră	G		1.0
328	infirmieră	G		1.0
329	infirmieră	G		1.0
330	infirmieră	G		1.0
331	infirmieră	G		1.0
332	infirmieră	G		1.0
333	infirmieră	G		1.0
334	infirmieră	G		1.0
335	infirmieră	G		1.0
336	infirmieră	G		1.0
337	îngrijitor c.	G		1.0
338	îngrijitor c.	G		1.0
339	brancardier	G		1.0
340	brancardier	G		1.0
COMP. NEUROLOGIE PEDIATRICĂ 3 paturi				10.0
341	medic	S	specialist	1.0
342	asistent medical	PL		1.0
343	asistent medical	PL		1.0
344	asistent medical	PL		1.0
345	asistent medical	PL		1.0
346	asistent medical	PL		1.0
347	infirmieră	G		1.0
348	infirmieră	G		1.0
349	infirmieră	G		1.0
350	îngrijitor c.	G		1.0
COMPARTIMENT O.R.L. 15 paturi				13.0
351	medic	S	primar	1.0
352	medic	S	primar	1.0
353	medic	S	primar	1.0
354	asistent medical	PL	principal	1.0
355	asistent medical	PL	principal	1.0
356	asistent medical	PL		1.0
357	asistent medical	PL	principal	1.0
358	sora medicala	M	principal	1.0
359	infirmieră	G		1.0
360	infirmieră	G		1.0
361	infirmieră	G		1.0
362	îngrijitor c.	G		1.0
363	îngrijitor c.	G		1.0
COMPARTIMENT ONCOLOGIE 15 paturi				15.0
364	medic	S	primar	1.0
365	medic	S	specialist	1.0
366	asistent medical	PL	principal	1.0
367	asistent medical	PL	principal	1.0
368	asistent medical	PL	principal	1.0
369	asistent medical	PL	principal	1.0
370	asistent medical	PL	principal	1.0
371	asistent medical	PL	principal	1.0
372	asistent medical	PL	principal	1.0
373	asistent medical	PL	principal	1.0
374	infirmieră	G		1.0
375	infirmieră	G		1.0
376	infirmieră	G		1.0
377	îngrijitor c.	G		1.0
378	îngrijitor c.	G		1.0
SECȚIA ORTOPEDIE-TRAUMATOLOGIE 30 paturi				21.0
379	medic ȘEF SECȚIE GR. I.	S	primar	1.0
380	medic	S	primar	1.0
381	medic	S	specialist	1.0
382	medic	S	specialist	1.0
383	asistent medical ȘEF	PL	principal	1.0
384	asistent medical	PL		1.0
385	asistent medical	PL	principal	1.0

Nr. crt.	Funcția	Nivelul studiilor	Gradul profesional/ treapta profesională	Număr post
386	asistent medical	PL		1.0
387	asistent medical	PL	principal	1.0
388	asistent medical	PL		1.0
389	asistent medical	PL		1.0
390	asistent medical	PL		1.0
391	asistent medical	PL	principal	1.0
392	registrator medical	M		1.0
393	infirmieră	G		1.0
394	infirmieră	G		1.0
395	infirmieră	G		1.0
396	infirmieră	G		1.0
397	infirmieră	G		1.0
398	îngrijitor c.	G		1.0
399	îngrijitor c.	G		1.0
COMP. PSIHIATRIE PEDIATRICA 7 paturi				10.0
400	medic	S	specialist	1.0
401	asistent medical	PL	principal	1.0
402	asistent medical	PL	principal	1.0
403	asistent medical	PL	principal	1.0
404	asistent medical	PL	principal	1.0
405	asistent medical	PL	principal	1.0
406	infirmieră	G		1.0
407	infirmieră	G		1.0
408	îngrijitor c.	G		1.0
409	îngrijitor c.	G		1.0
SECȚIA A.T.I. 20 paturi				33.0
410	medic ȘEF SECȚIE GR. I.	S	primar	1.0
411	medic	S	primar	1.0
412	medic	S	primar	1.0
413	medic	S	specialist	1.0
414	medic	S	specialist	1.0
415	asistent medical ȘEF	PL	principal	1.0
416	asistent medical	PL	principal	1.0
417	asistent medical	PL		1.0
418	asistent medical	PL	principal	1.0
419	asistent medical	PL	principal	1.0
420	asistent medical	PL	principal	1.0
421	asistent medical	PL	principal	1.0
422	asistent medical	PL	principal	1.0
423	asistent medical	PL	principal	1.0
424	asistent medical	PL	principal	1.0
425	asistent medical	PL		1.0
426	asistent medical	PL		1.0
427	asistent medical	PL		1.0
428	asistent medical	PL	principal	1.0
429	asistent medical	PL	principal	1.0
430	asistent medical	PL		1.0
431	asistent medical	M	principal	1.0
432	asistent medical	PL	principal	1.0
433	infirmieră	G		1.0
434	infirmieră	G		1.0
435	infirmieră	G		1.0
436	infirmieră	G		1.0
437	infirmieră	G		1.0
438	infirmieră	G		1.0
439	infirmieră	G		1.0
440	infirmieră	G		1.0
441	îngrijitor c.	G		1.0
442	îngrijitor c.	G		1.0
SECȚIA PNEUMOLOGIE 30 paturi				24.0
443	medic ȘEF SECȚIE GR. I.	S	primar	1.0
444	medic	S	primar	1.0
445	medic	S	primar	1.0
446	asistent medical ȘEF	PL	principal	1.0
447	asistent medical	M	principal	1.0
448	asistent medical	PL	principal	1.0
449	asistent medical	PL	principal	1.0
450	asistent medical	PL	principal	1.0
451	asistent medical	PL	principal	1.0
452	asistent medical	PL	principal	1.0
453	asistent medical	PL	principal	1.0
454	asistent medical	PL	principal	1.0
455	asistent medical	PL	principal	1.0
456	asistent medical	PL	principal	1.0
457	asistent medical	PL	principal	1.0
458	registrator medical	M	principal	1.0
459	infirmieră	G		1.0
460	infirmieră	G		1.0
461	infirmieră	G		1.0
462	infirmieră	G		1.0

Nr. crt.	Funcția	Nivelul studiilor	Gradul profesional/ treapta profesională	Număr post
463	infirmieră	G		1.0
464	îngrijitor c.	G		1.0
465	îngrijitor c.	G		1.0
466	îngrijitor c.	G		1.0
SECȚIA BOLI INFECȚIOASE ADULȚI 25 paturi				19.0
467	medic ȘEF SECȚIE GR. I.	S	primar	1.0
468	medic	S	specialist	1.0
469	asistent medical ȘEF	PL	principal	1.0
470	asistent medical	PL	principal	1.0
471	asistent medical	PL	principal	1.0
472	asistent medical	PL	principal	1.0
473	asistent medical	PL	principal	1.0
474	asistent medical	PL	principal	1.0
475	asistent medical	PL		1.0
476	asistent medical	PL		1.0
477	asistent medical	PL		1.0
478	registrator medical	M		1.0
479	infirmieră	G		1.0
480	infirmieră	G		1.0
481	infirmieră	G		1.0
482	îngrijitor c.	G		1.0
483	îngrijitor c.	G		1.0
484	îngrijitor c.	G		1.0
485	spălătoreasă	G		1.0
SECȚIA BOLI INFECȚIOASE COPII 40 paturi				23.0
486	medic ȘEF SECȚIE GR. I.	S	specialist	1.0
487	medic	S	specialist	1.0
488	asistent medical	PL	principal	1.0
489	asistent medical	PL	principal	1.0
490	asistent medical	PL	principal	1.0
491	asistent medical	PL	principal	1.0
492	asistent medical	PL	principal	1.0
493	asistent medical	PL		1.0
494	asistent medical	PL	principal	1.0
495	asistent medical	PL	principal	1.0
496	asistent medical	M	principal	1.0
497	sora medicala	M	principal	1.0
498	infirmieră	G		1.0
499	infirmieră	G		1.0
500	infirmieră	G		1.0
501	infirmieră	G		1.0
502	infirmieră	G		1.0
503	infirmieră	G		1.0
504	infirmieră	G		1.0
505	îngrijitor c.	G		1.0
506	îngrijitor c.	G		1.0
507	îngrijitor c.	G		1.0
508	spălătoreasă	G		1.0
STAȚIA DE HEMODIALIZA 3 ap. și comp. Nefrologie 8 paturi				27.0
509	medic ȘEF SECȚIE GR. I.	S	primar	1.0
510	medic	S	primar	1.0
511	medic	S	primar	1.0
512	medic	S	specialist	1.0
513	asistent medical ȘEF	PL	principal	1.0
514	asistent medical	PL	principal	1.0
515	asistent medical	PL	principal	1.0
516	asistent medical	PL	principal	1.0
517	asistent medical	PL	principal	1.0
518	asistent medical	PL	principal	1.0
519	asistent medical	PL	principal	1.0
520	asistent medical	PL	principal	1.0
521	asistent medical	PL	principal	1.0
522	asistent medical	PL	principal	1.0
523	asistent medical	PL	principal	1.0
524	asistent medical	PL	principal	1.0
525	asistent medical	PL		1.0
526	asistent medical	PL		1.0
527	asistent medical	PL		1.0
528	infirmieră	G		1.0
529	infirmier	G		1.0
530	infirmieră	G		1.0
531	infirmieră	G		1.0
532	îngrijitor c.	G		1.0
533	îngrijitor c.	G		1.0
534	brancardier	G		1.0
535	tehnician	M	principal	1.0
Comp. Prevenire și Control al Infecțiilor Nozocomiale (SPCIN)				2.5
536	medic	S	specialist	0.5
537	asistent medical	PL	principal	1.0
538	asistent medical	PL	principal	1.0

Nr. crt.	Funcția	Nivelul studiilor	Gradul profesional/ treapta profesională	Număr post
BLOC OPERATOR				29.0
539	asistent medical ȘEF	PL	principal	1.0
540	asistent medical	PL	principal	1.0
541	asistent medical	PL	principal	1.0
542	asistent medical	PL	principal	1.0
543	asistent medical	PL	principal	1.0
544	asistent medical	PL	principal	1.0
545	îngrijitor c.	G		1.0
546	asistent medical	PL	principal	1.0
547	asistent medical	PL	principal	1.0
548	asistent medical	PL	principal	1.0
549	asistent medical	PL	principal	1.0
550	asistent medical	PL	principal	1.0
551	asistent medical	PL	principal	1.0
552	asistent medical	PL	principal	1.0
553	asistent medical	PL	principal	1.0
554	înfirmeră	G		1.0
555	brancardier	G		1.0
556	brancardier	G		1.0
557	îngrijitor c.	G		1.0
558	asistent medical	PL	principal	1.0
559	asistent medical	PL	principal	1.0
560	asistent medical	PL	principal	1.0
561	înfirmeră	G		1.0
562	asistent medical	PL	principal	1.0
563	asistent medical	PL	principal	1.0
564	asistent medical	PL		1.0
565	înfirmer	G		1.0
566	îngrijitor c.	G		1.0
567	îngrijitor c.	G		1.0
COMPARTIMENT PRIMIRE BOLNAVI				6.0
568	registrator medical	M		1.0
569	registrator medical	M		1.0
570	registrator medical	M		1.0
571	înfirmeră	G		1.0
572	garderobier	G		1.0
573	agent DD	G		1.0
UNITATE TRANSFUZIE SANGUINĂ				6.0
574	asistent medical	PL	principal	1.0
575	asistent medical	PL	principal	1.0
576	asistent medical	S		1.0
577	asistent medical	PL	principal	1.0
578	asistent medical	PL	principal	1.0
579	asistent medical	PL	principal	1.0
LABORATOR ANALIZE MEDICALE				25.0
580	medic ȘEF LABORATOR GR. II.	S	primar	1.0
581	medic	S	primar	1.0
582	medic	S	primar	1.0
583	medic	S	specialist	1.0
584	chimist	S	principal	1.0
585	chimist	S	principal	1.0
586	chimist	S	principal	1.0
587	biolog	S	principal	1.0
588	biochimist	S	principal	1.0
589	asistent medical ȘEF	PL	principal	1.0
590	asistent medical	PL	principal	1.0
591	asistent medical	PL		1.0
592	asistent medical	PL	principal	1.0
593	asistent medical	PL	principal	1.0
594	asistent medical	PL	principal	1.0
595	asistent medical	PL	principal	1.0
596	asistent medical	PL	principal	1.0
597	asistent medical	PL	principal	1.0
598	asistent medical	PL	principal	1.0
599	asistent medical	PL	principal	1.0
600	asistent medical	PL		1.0
601	asistent medical	M	principal	1.0
602	îngrijitor c.	G		1.0
603	îngrijitor c.	G		1.0
604	îngrijitor c.	G		1.0
LABORATOR RADIOLOGIE SI IMAGISTICA MEDICALA				15.0
605	medic ȘEF LABORATOR GR. I.	S	primar	1.0
606	medic	S	primar	1.0
607	medic	S	specialist	1.0
608	medic	S	specialist	1.0
609	medic	S	specialist	1.0
610	asistent medical	PL	principal	1.0
611	asistent medical	PL	principal	1.0
612	asistent medical	PL	principal	1.0
613	asistent medical	PL	principal	1.0

Nr. crt.	Funcția	Nivelul studiilor	Gradul profesional/ treapta profesională	Număr post
614	asistent medical	PL	principal	1.0
615	asistent medical	PL		1.0
616	asistent medical	PL	principal	1.0
617	asistent medical	PL	principal	1.0
618	asistent medical	PL	principal	1.0
619	îngrijitor c.	G		1.0
LABORATOR ANATOMIE PATOLOGICA				11.0
620	medic ȘEF LABORATOR GR. I.	S	primar	1.0
621	medic	S	primar	1.0
622	medic	S	primar	1.0
623	biolog	S	principal	1.0
624	asistent medical	PL	principal	1.0
625	asistent medical	PL	principal	1.0
626	asistent medical	PL	principal	1.0
627	asistent medical	PL	principal	1.0
628	asistent medical	PL	principal	1.0
629	îngrijitor c.	G		1.0
630	baies	G		1.0
LABORATOR EXPLORĂRI FUNCȚIONALE				4.0
631	asistent medical	PL	principal	1.0
632	asistent medical	PL		1.0
633	asistent medical	PL	principal	1.0
634	registrator medical	M		1.0
STAȚIE DE STERILIZARE				4.0
635	asistent medical ȘEF	PL	principal	1.0
636	asistent medical	PL	principal	1.0
637	asistent medical	PL	principal	1.0
638	asistent medical	PL		1.0
DIETETIC				1.0
639	sora medicala	M	principal	1.0
FARMACIA				18.0
640	farmacist ȘEF GR. II.	S	primar	1.0
641	farmacist	S	specialist	1.0
642	farmacist	S		1.0
643	farmacist	S	primar	1.0
644	farmacist	S	primar	1.0
645	asistent farmacist	PL	principal	1.0
646	asistent farmacist	PL	principal	1.0
647	asistent farmacist	PL	principal	1.0
648	asistent farmacist	PL	principal	1.0
649	asistent farmacist	PL	principal	1.0
650	asistent farmacist	PL		1.0
651	asistent farmacist	PL		1.0
652	asistent farmacist	PL		1.0
653	asistent farmacist	PL		1.0
654	operator calculator	M	I	1.0
655	operator calculator	M	I	1.0
656	funcționar	G	I	1.0
657	îngrijitor c.	G		1.0
CAB. ONCOLOGIE MEDICALĂ				1.0
658	asistent medical	PL	principal	1.0
CAB. DIABET ZAHARAT				1.0
659	asistent medical	PL	principal	1.0
CAB. BOLI INFECȚIOASE ADULȚI				
CAB. BOLI INFECȚIOASE COPII				
AMBULATORIUL INTEGRAT				
CAB. MEDICINĂ INTERNĂ				1.0
660	asistent medical	PL		1.0
CAB. ENDOCRINOLOGIE				1.0
661	asistent medical	PL		1.0
CAB. CARDIOLOGIE				1.0
662	asistent medical	PL	principal	1.0
CAB. PEDIATRIE				1.0
663	asistent medical	PL		1.0
CAB. OBSTETRICĂ-GINECOLOGIE				1.0
664	asistent medical	PL	principal	1.0
CAB. CHIRURGIE				1.0
665	asistent medical	PL	principal	1.0
CAB. UROLOGIE				1.0
666	asistent medical	PL	principal	1.0
CAB. DERMATO-VENERICE				2.0
667	asistent medical	PL	principal	1.0
668	asistent medical	PL		1.0
CAB. OFTALMOLOGIE				1.0
669	asistent medical	PL	principal	1.0
CAB. NEUROLOGIE				1.0
670	asistent medical	PL		1.0
CAB. GASTROENTEROLOGIE				1.0
671	asistent medical	PL		1.0
CAB. PSIHOLOGIE				2.0

Nr. crt.	Funcția	Nivelul studiilor	Gradul profesional/ treapta profesională	Număr post
672	psiholog	S		1.0
673	asistent medical	PL		1.0
CAB. O.R.L.				2.0
674	asistent medical	PL	principal	1.0
675	asistent medical	PL	principal	1.0
CAB. ORTOPEDIE				2.0
676	asistent medical	PL	principal	1.0
677	asistent medical	PL	principal	1.0
CAB. REUMATOLOGIE				
CAB. NEFROLOGIE				
CAB. PNEUMOLOGIE				1.0
678	asistent medical	PL		1.0
CAB. PSIHIATRIE				1.0
679	asistent medical	PL		1.0
CAB. PSIHIATRIE PEDIATRICĂ				1.0
680	asistent medical	PL		1.0
CAB. NEUROLOGIE PEDIATRICĂ				1.0
681	asistent medical	PL		1.0
CAB. REC. MED. FIZ. BALNEOLOGIE				7.0
682	medic	S	primar	1.0
683	asistent medical	PL		1.0
684	asistent medical	PL		1.0
685	asistent medical	PL	principal	1.0
686	asistent medical	PL	principal	1.0
687	asistent medical	PL	principal	1.0
688	asistent medical	PL	principal	1.0
SALA DE GIMNASTICĂ MEDICALĂ				1.0
689	kinetoterapeut	S		1.0
FIȘIER				5.0
690	registrator medical	M		1.0
691	registrator medical	M		1.0
692	registrator medical	M	principal	1.0
693	registrator medical	M		1.0
694	registrator medical	M		1.0
CURĂȚENIE				5.0
695	îngrijitor c.	G		1.0
696	îngrijitor c.	G		1.0
697	îngrijitor c.	G		1.0
698	îngrijitor c.	G		1.0
699	îngrijitor c.	G		1.0
POLICLINICA BALNEARĂ COVASNA				
HOTEL DACIA				14.0
700	medic ȘEF GR. II.	S	primar	1.0
701	medic	S	primar	1.0
702	medic	S	primar	1.0
703	asistent medical ȘEF	M	principal	1.0
704	asistent medical	PL	principal	1.0
705	asistent medical	PL	principal	1.0
706	asistent medical	PL	principal	1.0
707	asistent medical	PL	principal	1.0
708	asistent medical	PL	principal	1.0
709	asistent medical	PL	principal	1.0
710	asistent medical	PL	principal	1.0
711	asistent medical	PL	principal	1.0
712	baies	G		1.0
713	profesor C.F.M.	S	principal	1.0
HOTEL HEFAYSTOS				8.0
714	medic	S	primar	1.0
715	asistent medical	PL	principal	1.0
716	asistent medical	PL	principal	1.0
717	asistent medical	PL	principal	1.0
718	asistent medical	PL	principal	1.0
719	asistent medical	PL	principal	1.0
720	sora medicala	M	principal	1.0
721	profesor C.F.M.	S		1.0
COMP. AUDIT INTERN				2.0
722	ec. audit	S	IA	1.0
723	ec. audit	S	IA	1.0
OFICIUL JURIDIC				1.0
724	consilier juridic	S	II	1.0
BIROUL SALARIZARE				4.0
725	ȘEF BIROU GR. II.	M	IA	1.0
726	operator calculator	M	I	1.0
727	referent	M	IA	1.0
728	referent	M	IA	1.0
BIROUL Resurse Umane				5.0
729	ȘEF BIROU GR. II.	M	IA	1.0
730	inspector specialit.	S	I	1.0
731	referent	M	IA	1.0
732	funcționar	G	I	1.0

Nr. crt.	Funcția	Nivelul studiilor	Gradul profesional/ treapta profesională	Număr post
733	referent	M	II	1.0
SERVICIUL INFORMATICĂ				5.0
734	ȘEF SERVICIU GR. I.	S	IA	1.0
735	ing. sistem	S	IA	1.0
736	analist progr. aj.	M	IA	1.0
737	registrator medical	M	principal	1.0
738	registrator medical	M		1.0
COMP. SEC. MUNCII, PSI, PROT. CIVILĂ, SIT. URG.				3.0
739	referent specialit.	S	II	1.0
740	referent	M	IA	1.0
741	pompier	G	I	1.0
BIROUL CONTABILITATE				3.0
742	ȘEF BIROU GR. II	M	IA	1.0
743	economist	S	II	1.0
744	economist	S	II	1.0
BIROUL FINANCIAR				4.0
745	ȘEF BIROU GR. II	M	IA	1.0
746	economist	S	I	1.0
747	economist	S	III	1.0
748	casier	M	I	1.0
SERVICIUL ACHIZIȚII PUBLICE				5.0
749	ȘEF SERVICIU GR. II.	S	IA	1.0
750	merceolog	M	IA	1.0
751	operator calculator	M	II	1.0
752	muncitor		II	1.0
753	muncitor		II	1.0
ASISTENȚĂ RELIGIOASĂ				3.5
754	preot	S	I	1.0
755	preot	S	II	1.0
756	preot	S	definitiv	1.0
757	preot	S	definitiv	0.5
PERSONAL DE DESERVIRE				7.0
758	curier	G	I	1.0
759	portar	G	I	1.0
760	portar	G	I	1.0
761	portar	G	I	1.0
762	portar	G	I	1.0
763	portar	G	II	1.0
764	îngrijitor c.	G		1.0
SERVICIUL APROVIZIONARE TRANSPORT, AD-TIV				7.0
765	ȘEF SERVICIU GR. II.	S	IA	1.0
766	subinginer	SSD	I	1.0
767	arhivar	M	I	1.0
768	secretar	M	I	1.0
769	magaziner	M	I	1.0
770	magaziner	M	I	1.0
771	magaziner	G	I	1.0
TRANSPORT AUTO				4.5
772	muncitor		III	1.0
773	muncitor		III	1.0
774	muncitor		III	1.0
775	muncitor		IV	1.0
776	muncitor		II	0.5
ÎNȚREȚINERE INV. MOALE				3.0
777	muncitor		I	1.0
778	muncitor		I	1.0
779	muncitor		I	1.0
CENTRALA TELEFONICĂ				4.0
780	muncitor		IV	1.0
781	muncitor		IV	1.0
782	muncitor		IV	1.0
783	muncitor		IV	1.0
BLOC ALIMENTAR				11.0
784	muncitor		II	1.0
785	muncitor		IV	1.0
786	muncitor		II	1.0
787	muncitor		II	1.0
788	muncitor		II	1.0
789	muncitor		II	1.0
790	muncitor		IV	1.0
791	muncitor		II	1.0
792	muncitor		II	1.0
793	muncitor		IV	1.0
794	muncitor		II	1.0
SPĂLĂTORIE				9.0
795	spălător ȘEF	G		1.0
796	spălătoreasă	G		1.0
797	spălătoreasă	G		1.0
798	spălătoreasă	G		1.0
799	spălătoreasă	G		1.0

Nr. crt.	Funcția	Nivelul studiilor	Gradul profesional/ treapta profesională	Număr post
800	spălătoreasă	G		1.0
801	spălătoreasă	G		1.0
802	spălătoreasă	G		1.0
803	spălătoreasă	G		1.0
ÎNȚREȚINERE SPAȚII VERZI				2.0
804	muncitor		II	1.0
805	muncitor necalificat			1.0
MUNCITORI NECALIFICAȚI				6.0
806	muncitor necalificat			1.0
807	muncitor necalificat			1.0
808	muncitor necalificat			1.0
809	muncitor necalificat			1.0
810	muncitor necalificat			1.0
811	muncitor necalificat			1.0
ATELIER TEHNIC ÎNȚREȚINERE CLĂDIRI, INSTALAȚII				34.0
812	ȘEF ATELIER GR. II.	SSD	I	1.0
813	funcționar	G	II	1.0
814	muncitor		I	1.0
815	muncitor		IV	1.0
816	muncitor		I	1.0
817	muncitor		IV	1.0
818	muncitor		IV	1.0
819	muncitor		I	1.0
820	muncitor		IV	1.0
821	muncitor		I	1.0
822	ȘEF ECHIPĂ		I	1.0
823	muncitor		I	1.0
824	muncitor		III	1.0
825	muncitor		II	1.0
826	muncitor		I	1.0
827	muncitor		I	1.0
828	muncitor		IV	1.0
829	muncitor		I	1.0
830	muncitor		I	1.0
831	muncitor		I	1.0
832	muncitor		II	1.0
833	muncitor		II	1.0
834	muncitor		I	1.0
835	ȘEF ECHIPĂ		I	1.0
836	muncitor		I	1.0
837	ȘEF ECHIPĂ		I	1.0
838	muncitor		I	1.0
839	muncitor		II	1.0
840	muncitor		II	1.0
841	muncitor		IV	1.0
842	muncitor		IV	1.0
843	muncitor		IV	1.0
844	muncitor		IV	1.0
845	muncitor necalificat			1.0
LIFTURI				4.0
846	muncitor		IV	1.0
847	muncitor		IV	1.0
848	muncitor		IV	1.0
849	muncitor		IV	1.0
CABINET MEDICINA MUNCII				3.0
850	medic	S	primar	1.0
851	medic	S	specialist	1.0
852	asistent medical	PL	principal	1.0
SERVICIUL JUD. MED. LEGAL				11.0
853	medic ȘEF GR. II.	S	primar	1.0
854	medic	S	primar	1.0
855	medic	S	primar	1.0
856	farmacist	S	specialist	1.0
857	asistent medical	PL	principal	1.0
858	asistent medical	PL	principal	1.0
859	asistent medical	PL		1.0
860	registrator medical	M		1.0
861	autopsier	G		1.0
862	autopsier	G		1.0
863	îngrijitor c.	G		1.0
CABINET MEDICINĂ SPORTIVĂ				1.0
864	medic	S	primar	1.0
DISPENSAR T.B.C.				
CABINET PNEUMOFIZIOLOGIE				2.0
865	medic	S	specialist	1.0
866	asistent medical	PL	principal	1.0
COMPARTIMENT RADIOLOGIE				2.0
867	asistent medical	PL	principal	1.0
868	registrator medical	M		1.0
CAB. ENDOSCOPIE BRONSICA				

Nr. crt.	Funcția	Nivelul studiilor	Gradul profesional/ treapta profesională	Număr post
CABINET ASISTENȚĂ TEREN				1.0
869	asistent medical	PL	principal	1.0
CENTRU DE SĂNĂTATE MINTALĂ ADULȚI				3.0
870	medic	S	specialist	1.0
871	psiholog	S		1.0
872	asistent medical	PL		1.0
CENTRU DE SĂNĂTATE MINTALĂ COPII				4.0
873	medic	S	specialist	1.0
874	psiholog	S		1.0
875	psiholog	S	principal	1.0
876	asistent medical	PL	principal	1.0
CAB. PLANIFICARE FAMILIALĂ				4.0
877	medic	S	primar	1.0
878	medic	S	specialist	1.0
879	asistent medical	PL	principal	1.0
880	asistent medical	PL	principal	1.0
UNITATE PRIMIRE URGENȚE-SMURD-				74.0
881	medic ȘEF GR. II.	S	primar	1.0
882	medic	S	primar	1.0
883	medic	S	specialist	1.0
884	medic	S	specialist	1.0
885	medic	S	specialist	1.0
886	medic	S	specialist	1.0
887	medic	S	primar	1.0
888	medic	S	specialist	1.0
889	medic	S		1.0
890	asistent medical ȘEF	PL	principal	1.0
891	asistent medical	PL	principal	1.0
892	asistent medical	PL	principal	1.0
893	asistent medical	PL		1.0
894	asistent medical	PL	principal	1.0
895	asistent medical	PL	principal	1.0
896	asistent medical	PL		1.0
897	asistent medical	PL	principal	1.0
898	asistent medical	PL		1.0
899	asistent medical	PL	principal	0.5
900	asistent medical	PL	principal	0.5
901	asistent medical	PL		1.0
902	asistent medical	PL		1.0
903	asistent medical	PL	principal	1.0
904	asistent medical	PL		1.0
905	asistent medical	PL		1.0
906	asistent medical	PL		1.0
907	asistent medical	PL		1.0
908	asistent medical	PL		1.0
909	asistent medical	PL		1.0
910	asistent medical	PL		1.0
911	registrator medical	M		1.0
912	registrator medical	M		1.0
913	registrator medical	M		1.0
914	registrator medical	M		1.0
915	registrator medical	M		1.0
916	sora medicala	M	principal	1.0
917	infirmieră	G		1.0
918	infirmieră	G		1.0
919	infirmieră	G		1.0
920	infirmieră	G		1.0
921	infirmieră	G		1.0
922	infirmieră	G		1.0
923	infirmieră	G		1.0
924	infirmieră	G		1.0
925	infirmieră	G		1.0
926	infirmieră	G		1.0
927	infirmieră	G		1.0
928	infirmieră	G		1.0
929	infirmieră	G		1.0
930	infirmieră	G		1.0
931	infirmieră	G		1.0
932	brancardier	G		1.0
933	brancardier	G		1.0
934	brancardier	G		1.0
935	brancardier	G		1.0
936	brancardier	G		1.0
937	brancardier	G		1.0
938	brancardier	G		1.0
939	brancardier	G		1.0
940	brancardier	G		1.0
941	brancardier	G		1.0
942	brancardier	G		1.0
943	brancardier	G		1.0

Nr. crt.	Funcția	Nivelul studiilor	Gradul profesional/ treapta profesională	Număr post
944	brancardier	G		1.0
945	brancardier	G		1.0
946	brancardier	G		1.0
947	îngrijitor c.	G		1.0
948	îngrijitor c.	G		1.0
949	îngrijitor c.	G		1.0
950	îngrijitor c.	G		1.0
951	îngrijitor c.	G		1.0
952	îngrijitor c.	G		1.0
953	îngrijitor c.	G		1.0
954	îngrijitor c.	G		1.0
955	îngrijitor c.	G		1.0
MEDICI REZIDENȚI AN. I-VI				17.0
956	medic	S	rez. an. VI	1.0
957	medic	S	rez. an. III	1.0
958	medic	S	rez. an. III	1.0
959	medic	S	rez.an.III	1.0
960	medic	S	rez. an. II	1.0
961	medic	S	rez. an. I	1.0
962	medic	S	rez. an. III	1.0
963	medic	S	rez. an. III	1.0
964	medic	S	rez. an. II	1.0
965	medic	S	rez. an. III	1.0
966	medic	S	rez. an. IV	1.0
967	medic	S	rez. an. III	1.0
968	medic	S	rez. an. I	1.0
969	medic	S	rez. an. V	1.0
970	medic	S	rez. an. V	1.0
971	medic	S	rez. an. III	1.0
972	medic	S	rez. an. VI	1.0
PROGRAME - DSP				2.0
973	registrator medical	M		1.0
974	registrator medical	M		1.0
MEDICI REZIDENȚI				5.0
975	medic	S	rez. an. II	1.0
976	medic	S	rez. an. II	1.0
977	medic	S	rez. an. II	1.0
978	medic	S	rez. an. II	1.0
979	medic	S	rez. an. II	1.0
TOTAL				976.5

**HOTĂRĂREA Nr. 125/2011
privind aprobarea Regulamentului „Sitului de importanță
comunitară ROSCI0111 Mestecănișul de la Reci”**

Consiliul Județean Covasna, întrunit în ședința ordinară din data de 25 august 2011, analizând Expunerea de motive a Vicepreședintelui Consiliului Județean Covasna, domnul Demeter János, privind aprobarea Regulamentului „Sitului de importanță comunitară ROSCI0111 Mestecănișul de la Reci”, având în vedere: Raportul de specialitate al Compartimentului pentru protecția naturii, dezvoltarea turismului, Rapoartele de avizare întocmite de comisiile de specialitate ale Consiliului Județean Covasna, art. 21 alin. (2) din O.U.G. nr. 57/2007 privind regimul ariilor naturale protejate, conservarea habitatelor naturale, a florei și faunei sălbatice, aprobată prin modificări și completări de Legea nr. 49/2011, avizul Agenției pentru Protecția Mediului Covasna nr. 5742/12.08.2011, înregistrat la Consiliul Județean Covasna sub nr. 7721/12.08.2011, fiind îndeplinite prevederile art. 6 din Legea nr. 52/2003 privind transparența decizională în administrația publică, cu completările ulterioare,

în baza prevederilor art. 91 alin. (1) lit. „f” și în temeiul art. 97 din Legea administrației publice locale nr. 215/2001, republicată, cu modificările și completările ulterioare

HOTĂRĂȘTE:

Art.1. Se aprobă Regulamentul Sitului de importanță comunitară ROSCI0111 Mestecănișul de la Reci, conform anexei care face parte integrantă din prezenta hotărâre.

Art.2. Cu aducerea la îndeplinire a prezentei hotărâri se însărcinează Vicepreședintele Consiliului Județean Covasna, domnul Demeter János, și Compartimentul pentru protecția naturii, dezvoltarea turismului.

Sf. Gheorghe, la 25 august 2011

**TAMÁS Sándor
Președinte**

**Contrasemnează,
VARGA Zoltán
Secretar al județului Covasna**

Anexa la Hotărârea Nr. 125/2011

REGULAMENTUL SITULUI DE IMPORTANȚĂ COMUNITARĂ ROSCI0111 MESTECĂNIȘUL DE LA RECI

CAPITOLUL I. CATEGORIA, ÎNFIINȚAREA, SCOPUL, LIMITELE

Art.1. Categoria ariei naturale protejate

- rezervație naturală de importanță națională,
- sit Natura 2000.

Art.2. Înființare

1. Prin Decizia nr. 949 al Comitetului executiv al Sfatului popular al regiunii Brașov a fost înființată prima rezervație din zonă.
2. Legea nr. 5/2000 privind aprobarea Planului de amenajare a teritoriului național, Secțiunea a III-a, zone protejate a stabilit că rezervația are suprafața de 47,6 ha.
3. Prin Hotărârea nr. 39/2001 al Consiliului Județean Covasna a fost delimitată aria naturală provizoriu protejată din mestecăniș pe o suprafață de 2.200 ha, statutul efectiv de rezervație fiind obținut la inițiativa APM Sf. Gheorghe prin HG nr. 2125/2004 pe suprafața de 2.020 ha.
4. Arie protejată de interes național, pe o suprafață de 2.020 ha a fost declarat rezervație naturală prin Hotărârea Guvernului nr. 2151/2004 privind instituirea regimului de arie naturală protejată pentru noi zone

5. Sit Natura 2000 (ROSCI0111), pe o suprafață de 2.112,6 ha prin Ordinul Ministerului Mediului și Dezvoltării Durabile nr. 1.964 din 13 decembrie 2007 privind instituirea regimului de arie naturală protejată a siturilor de importanță comunitară, ca parte integrantă a rețelei ecologice europene Natura 2000 în România.

Art.3. Încadrarea administrativ-teritorială.

Din punct de vedere administrativ, situl face parte din Regiunea de Dezvoltare 7 Centru, județul Covasna, UAT: Reci și Ozun.

Art.4. Custodia sitului este asigurată de Județul Covasna, prin Convenția de Custodie nr. 230 din 31.03.2011, încheiată cu Ministerul Mediului și Pădurilor.

Art.5. Scopul înființării Sitului este conservarea, menținerea și readucerea într-o stare de conservare favorabilă a speciilor și habitatelor de interes comunitar și conviețuirea armonioasă om-natură prin menținerea utilizării tradiționale a resurselor naturale și încurajarea ecoturismului.

Art.6. Suprafața totală a Sitului, conform fișei standard, este de 2.112,6 ha.

Art.7. Limita rezervației a fost stabilită prin Hotărârea Guvernului nr. 2151/2004 VII.9. Rezervația naturală Mestecănișul Reci Bălțile de la Ozun-Sântionlunca, 2.020 ha, localitățile Reci și Ozun, județul Covasna.

Descrierea limitelor:

Limita nordică: începe de la limita sud-vestică a intravilanului localității Reci - zona Comolău - delimitate de brațele moarte și digurile râului Negru până la sediul fostului Agromec, urmează podul din Reci de pe râul Negru și de la capătul podului limita urmează spre sud-vest digul de protecție pe o lungime de 325 m, apoi urmează spre sud pe 175 m unde intersectează un drum de pământ pe care-l urmează spre est pe 125 m după care ocolește zona construită pe 200 m, și iese în drumul de pământ de pe pășune până la borna silvică 130 de unde urmează spre est liziera pădurii pe o distanță de 550 m. De aici limita se îndreaptă spre nord până la șoseaua D J 121 pe care o urmează până la poarta fostei fabrici de in;

Limita estică: pornește de la drumul județean 121 din dreptul fabricii în spre sud pe 300 m pe drumul de pământ până la borna silvică 501, urmează limita pădurii spre est, trece pe la borna silvică 128 și 118, de unde se îndreaptă spre sud-est pe 400 m și intersectează drumul de pământ de pe culmea dealului, și se îndreaptă spre sud-vest pe 500 m până la borna silvică 121, merge în continuare pe 375 m pe lizieră până la borna silvică 122, se îndreaptă spre sud pe 125 m până la liziera trupului de pădure izolat la borna silvică 195, urmează liziera spre est până la borna 194, se îndreaptă spre sud pe 300 m până la borna 193, de aici urmează liziera pe 625 m până la intersecția cu drumul de pământ pe care-l urmează pe 325 m;

Limita sudică: pornește la intersecția drumului de pământ cu drumul împietrit DJ 112 B ce merge de la Aninoasa spre Lisnău pe 5750 m până la jgheburile de adăpare de pe partea stângă a drumului, de unde limita urmează spre vest canalele de desecare spre Ozun pe o lungime de 1750 m, unde ajunge la drumul împietrit. De aici, limita urmează drumul împietrit spre DJ 103 B pe 1125 m;

Limita vestică: pornește pe drumul DJ 103B, urmează podul de peste râul Negru și apoi urmează în amonte digul râului Negru. De la 125 m de la șosea este prezent brațul mort al Râului Negrii pe o lungime de 1625 m care intră în rezervație. Traseul pe dig merge până în dreptul cimitirului din Ozun, unde digul se termină și limita urmează malul drept al râului Negrii până la capela din Sântionlunca. De aici, limita urmează intravilanul localității, pe la Hanul Morarilor, pe lângă cursul râului Negru pe 300 m, apoi pe pajiște urmează pe o lungime de 375 m spre nord-est, până la brațul mort pe 875 m unde este și moara de la Sântionlunca, apoi urmează linia electrică pe 250 m până la următorul braț mort pe care-l urmează pe 750 m, apoi spre nord-vest pe 125 m urmează digul până la intravilanul localității Sântionlunca. Se traversează pârâul și se trece pe celalalt dig care pe 250 m se îndreaptă spre sud-est și apoi limita urmează digul spre nord-est pe 1250 m până la extremitatea sud-vestică a Comolăului de unde s-a început traseul.

Descrierea suprafeței:

Rezervația naturală Mestecănișul de la Reci Bălțile de la Ozun - Sântionlunca cuprinde parcelele și subparcelele silvice 55 - 68 din UP VII Reci, Ocolul Silvic Șugaș, Direcția Silvică Sf. Gheorghe și parcelele cadastrale Hb 108; F 109; F 110; Hc 111; F 112; Hb 113; F 114; Hc 115; F 116; De 117; Hb 118; F 119; Cd 123; Hr 124; P 125; Ce 126; P 127; P 130; Dj 632; P 682; PD 689; F 693; A 694; F 695; De 696; Fp 697; F 698; A 699; F 700; P 701; Pd 702; P 703; PD 704; P 705; De 706; P 707; PD 708; PD 709; P 710; De 711; PD 720; PD 722; P 723; Np 724; De 726; PD 730; PD 732; P 733; Nm 734; P 735; PD 736; P 737; Ce 738; PD 739; De 743; Cd 756; F 758; A 759; F 761; PD 762; A 763; Pdt 764; F 765; Hb 766; F 767; Cd 768; Hc 769; F 770; Cd 771; F 772; A 773; F 774; Hb 775; A 776; A 777; A 778; F 779; De 780; P 781; Nm 782; A 783; P 784; De 785; P 786; PD 787; P 788; De 789; P 790; F 791; De 792; P 793; PD 794; P 795; De 796; PD 797; De 798; De 799; De 800; Hc 801; De 802; Cea 803; Cea 804; Cea 805; Hb 806; P 807; F 808; A 809; F 810; De 811; F 812; Hc 813; Hc 814; Hc 815; F 816; Hc 817; Cd 818; F 819; (comuna Reci) și Hb 346; DJ 361; Nms 362; Hc 363; P 364; F 365; Cd 366; Hb 409; F 410; F 411; F 412; De 422; A 423; De 424; De 425; Hp 426; P 427; P 428; De 429; P 430; P 431; A 432; F 433; Hb 434; De 435; Cd 436; P 437; Hc 438; P 439; De 440; P 441; F 442; Hb 443; F 444; F 462; A 463; A 464; F 465; A 467; F 468; F 470; Hc 471; F 472; De 473; P 474; Hc 475; P 476; Cd 477; Hb 478; Tf 479; F 480; Hc 481; Hc 482; F 483; Hb 484; A 485; P 486; Hc 487; P 488; De 489; De 490; A 491; F 492; De 493; Hc 494; F 495; A 496; P 497; PD 498; P 499; De 500; PD 501; A 502; P 503; Hb 504; Hb 505; A 506; P 507; De 508; P 509; PD 510; Pp 511; De 512; P 513; De 514; P 515; Pp 516; PD 517; P 518; De 519; Hb 519; P 520; De 521; Hc 522; De 523; F 524; Hb 525; A 526; F 527; F528; A 529; Hb 530; F 531; F 532; De 533; F 534; A 535; F 536; A 537; F 538; Hc 539; F 540; Hc 541; A 542; F 543; Hc 544; Hc 545; F 546; A 547; P 548; Hc 549; P 550; Hc 551; P 552; P 553; Cd 555; P556; A 557; F 558; Hc 559; Hc 560; Hc 562; A 563; A 564; F 565; A 566; DJ 567; Hc 568; F 569; Hb 570; F 571; A 572; A 573; A 574; De 575; F 576; Hc 578; F 579; F 580; De 581; A 582; Hb 583; F 585; F 586; F 587; Hb 602; A 613; A 614; P 616; P 617; Hc 618; P 619; P 620; Hc 621; Hc 624; De 628; F 629; De 630; F 630; A 631; De 632; A 633; F634; N gl 635; DJ 636; Hc 637; De 638; A 639; F 640; Hc 641; F 642; De 643; Hc 644; De 645; Hc 646; F 647; Ng 648; A 649; A 650; De 651; Hc 652; De 653; A 654; A 655; F 656; A 657; Hc 658; De 659; A 660; A 661; F 662; A 663; F 664; Hc 665; F 666; Hc 667; A 668; F 669; Hc 670; Hc 671; F 672; A 673; F 674; Hc 675; Hc 676; A 677; F 678; F 679; A 680; Hc 681; P 682; De 683; Hc 684; P 685; A 686; F 687; Hc 688; P 689; Hc 690; P 691; Hc 692; P 693; Hc 694; P 695; Tf 696; A 697; Pdt 698; Hc 699; A 700; F 701; De 702; A 703; F 704; A 705; Dj 706; Hc 1142; De 1245; A1246; F 1247; Hc 1248; F 1249; A 1250; De 1251; Hc 1252; A 1253; Hc 1255; De 1256; A 1261; Ngl 1262; F 1263; P 1315 (comuna Ozun)

Parcelele silvice sunt preluate din amenajamentul silvic întocmit în anul 1995, fiind incluse și pe harta silvică ce face parte integrantă din amenajament. Parcelele și subparcelele cadastrale sunt preluate din Registrul cadastral al parcelelor, comunei Reci, anul 1984 și al comunei Ozun anul 1984.

CAPITOLUL II. REGLEMENTAREA ACTIVITĂȚILOR ÎN SIT

Gospodărirea și exploatarea pășunilor și fânețelor din afara fondului forestier național

Art.8. Utilizarea pesticidelor pe terenurile agricole poate fi permisă în situații excepționale de către Custode, după consultarea APM - Covasna.

Art.9. Cositul fânețelor se va practica după data de 1 iulie, cu excepția terenurilor aflate în zona inundabilă a Râului Negru (în interiorul digului de protecție) și cele aflate lângă pârâul Beldi, care pot fi cosite după 1 iunie. În toate cazurile cositul se va efectua astfel încât să aibă efectul minim asupra faunei, adică din interior spre exterior. În vederea obținerii plăților compensatorii, trebuie respectate cerințele măsurii de sprijin specific.

Art.10. Cositul fânețelor va fi încurajat prin aplicarea compensărilor financiare, conform legislației în vigoare, solicitarea acestuia se face de către utilizatorul terenului la instituția desemnată în acest sens prin legislație. La solicitare Custodele va oferi consultanță pentru întocmirea documentației.

Art.11. Proprietarul sau utilizatorul de drept al pășunilor și fânețelor este obligat să întrețină terenul și să împiedice dezvoltarea vegetației forestiere. Este interzis incendierea, degradarea sau distrugerea prin orice mijloace a învelișului natural vegetal.

Art.12. Pășunatul

Pășunatul se supune următoarelor reglementări:

- a) Pășunatul pe suprafața de fond forestier se va desfășura conform Codului Silvic, art. 53.
- b) Pășunatul cu caprine este strict interzis pe tot teritoriul rezervației;
- c) Amplasarea de stâne sau adăposturi pastorale noi sunt interzise;
- d) Autorizarea stânelor și adăposturilor pastorale existente se va face de către primăriile de care aparțin;
- e) Este interzis adăparea animalelor din lacurile naturale aflate pe teritoriul sitului;
- f) Nu este permisă însoțirea turmelor de vaci de către câini, cele de oi pot fi însoțite numai de un câine, conform Legii 407/2006 privind vânatoarea, art.23, lit. k, dotat conform legislației în vigoare;
- g) Prin Planul de Management se vor prevedea locurile pentru pășunat și capacitatea de suport a pășunilor precum și perioadele în care se poate pășuna.

Silvicultură și exploatare forestiere

Art.13. Pentru fondul forestier național, activitățile se reglementează conform unui Amenajament Silvic avizat de Custode.

Art.14. Pe terenurile incluse în rezervație care fac parte din fondul forestier se execută numai lucrările prevăzute în amenajamentele silvice, cu respectarea reglementărilor în vigoare. Amenajamentele silvice, studiile sumare de amenajare pentru fondul forestier, precum și studiile de transformare, pentru vegetația forestieră din afara fondului forestier național trebuie avizate de Custode.

Art.15. Scoaterea temporară sau definitivă din fondul forestier sau schimbarea categoriei de folosință, se realizează cu respectarea prevederilor legale în vigoare și cu avizul Custodelui.

Art.16. În vederea monitorizării respectării regimului silvic de către proprietarii de pădure și/sau de vegetație forestieră din afara fondului forestier de pe raza Sitului, Custodele are dreptul și obligația de a solicita structurilor silvice de administrare datele necesare referitoare la aplicarea și respectarea prevederilor

amenajamentelor silvice, studiilor sumare de amenajare și/sau a studiilor de transformare a pășunilor împădurite.

Exploatarea de turbă, nisip și drenuri

Art.17.

a.) Sunt interzise lucrările de exploatare a turbei de pe toată suprafața Sitului

b.) Exploatarea nisipului poate fi permisă locuitorilor din satele învecinate pentru activități tradiționale la solicitări individuale din locurile semnalate de Custode în vederea conservării locurilor de cuibărit a populației de Merops apiaster.

Art.18. Este interzisă orice activitate de săpare și drenare în interiorul Sitului și perimetral la 100 metri de la limita acestuia.

Vânătoarea și pescuitul

Art.19. Vânătoarea și activitățile privind protecția fondului piscicol se va organiza și desfășura în conformitate cu legislația în vigoare.

Art.20. Acțiunile de îngrijire a vânatului și exercitarea vânătoriei se organizează de către personalul de specialitate al gestionarului fondului de vânătoare.

Pentru speciile de animale sălbatice terestre, acvatice și subterane de interes comunitar și care se află sub regim strict de protecție, incluse în anexele O.U.G. nr. 57/2007 precum și speciile incluse în lista roșie națională, cu excepția cazurilor de cercetare științifică conform prevederilor legale, sunt interzise:

1. Orice formă de recoltare, capturare,ucidere, distrugere sau vătămare;
2. Perturbarea intenționată a speciilor de păsări în cursul perioadei de reproducere, de creștere, de hibernare și de migrație;
3. Distrugerea și/sau culegerea cuiburilor și ouălelor din natură;
4. Deteriorarea și/sau distrugerea locurilor de reproducere sau odihnă;
5. Deținerea, transportul, comerțul sau schimburile în orice scop fără autorizația autorității de mediu competente.

Art.21. În cazul producerii de fenomene de forță majoră (incendii, calamități, epizootii, focare de infecții, etc.) instituțiile abilitate intervin conform prevederilor legale, cu obligativitatea înștiințării Custodelui.

Accesul/circulația în arie

Art.22. Este interzis accesul și circulația cu mijloace motorizate pe teritoriul Rezervației, cu excepția drumurilor publice, de acces sau de exploatare, care apar în planurile cadastrale în vigoare. Accesul public cu mijloace motorizate sau biciclete se reglementează de către Custode în colaborare cu deținătorii/administratorii drumurilor aflate pe teritoriul Rezervației. Astfel, se interzice circulația cu mijloace motorizate în afara drumului de acces.

Art.23. Excepțiile de la restricția de acces și circulație cu autovehiculele vor fi: personalul Administrației, personalul silvic, administratorul fondului de vânătoare și al celorlalte organe ale statului cu competențe pe teritoriu (poliție, protecția civilă, autorități de mediu, autoritățile administrației locale), patrulări/controale, în cazul în care aceste categorii sunt în exercițiul funcțiunii, sau care nu au altă posibilitate de tranzitare, acestea doar pe bază de delegație.

Art.24. Proprietarii sau deținătorii de alte drepturi pe terenurile agricole sau forestiere, pot tranzita și utiliza mijloace motorizate necesare desfășurării activităților tradiționale pe baza unui permis eliberat de primărie și vizat de Custode.

Turismul și reguli de vizitare

Art.25. Sunt permise activități de turism, de educație și cercetări științifice, cu respectarea regulilor de vizitare potrivit prezentului regulament.

Art.26. Vizitarea rezervației este permisă numai pe căile de acces special amenajate/semnalate. Traseele turistice vor respecta prevederile Hotărârii de Guvern 77/2003, cu completările și modificările ulterioare.

Art.27. Abaterea vizitatorilor de la traseele menționate este permisă doar cu aprobarea scrisă a Custodelui.

Art.28. Întreținerea și completarea marcajelor turistice, deschiderea de noi trasee și amplasarea panourilor indicatoare și informative se fac numai cu aprobarea Custodelui și în conformitate cu HG 77/2003.

Art.29. Este strict interzisă distrugerea sau degradarea panourilor informative și indicatoare, precum și a plăcilor, stâlpilor sau a semnelor de marcaj de pe traseele turistice.

Art.30. Pe teritoriul Rezervației este interzisă practicarea sporturilor cu mijloace motorizate, care utilizează carburanți fosili, precum și folosirea armelor de orice fel, cu excepția personalului cu funcții de pază și protecție aflat în misiune sau care participă la acțiuni de management cinegetic.

Art.31. Folosirea ambarcațiunilor de orice tip pe lacuri și bălți, cu excepția celor destinate pentru colectarea de probe pentru cercetare științifică, este interzisă.

Art.32. Camparea pe teritoriul Sitului este interzisă.

Art.33. Aprinderea focului pe teritoriul Sitului este permisă doar în locurile special amenajate și semnalate de către Custode.

Art.34. Scăldatul și utilizarea de substanțe chimice (detergenți) pentru spălare în apele de suprafață din rezervație sunt interzise.

Art.35. Custodele monitorizează turismul pe teritoriul sitului, în vederea stabilirii impactului acestei activități asupra florei, faunei și solului din sit și pentru stabilirea măsurilor de protecție ce se impun, inclusiv a celor de restricționare a accesului turiștilor, dacă acest lucru se impune pentru conservare.

Art.36. Fotografierea pe teritoriul Sitului în scop comercial se poate face cu avizul Custodelui, cu plata tarifului aprobat, iar pe materialele fotografice și înregistrările video se va menționa faptul că au fost preluate din Situl Mestecănișul de la Reci.

Art.37. Se interzice distrugerea, degradarea speciilor de floră și faună. Culegerea respectiv colectarea în scop comercial a ciupercilor, fructelor de pădure, plantelor, animalelor, nisipului și a oricărui eșantioane de origine naturală din Sit se realizează cu acordul Custodelui.

Regimul deșeurilor

Art.38. Este interzisă abandonarea deșeurilor de orice fel pe teritoriul Sitului. Turiștii au obligația de a evacua deșeurile pe care le generează pe timpul vizitei în sit în afara acestuia în locurile special amenajate.

Art.39. Se interzice tăierea, ruperea sau scoaterea din rădăcini a arborilor, puieților sau lăstarilor, precum și însușirea celor rupți sau doborâți de fenomene naturale, fără avizul Custodelui.

Regimul construcțiilor

Art.40. Pe teritoriul Sitului există următoarele construcții: cabana de vânătoare Reci, canton silvic Reci, două (2) observatoare de vânătoare.

Art.41. Este permisă realizarea de construcții, conform prevederilor legale și cu condiția ca acestea să nu dăuneze obiectivelor de conservare, doar pentru acele construcții ce contribuie la îmbunătățirea managementului ariei protejate, promovarea acesteia sau conservării habitatelor și speciilor de floră și faună.

Art.42. Pe teritoriul sitului este interzisă realizarea de alte construcții.

Art.43. (1) Sunt interzise activitățile din perimetru Sitului care pot să genereze poluarea sau deteriorarea habitatelor, precum și perturbări ale speciilor pentru care a fost desemnată, atunci când aceste activități au un efect semnificativ, având în vedere obiectivele de protecție și conservare a speciilor și habitatelor. Pentru protejarea și conservarea păsărilor sălbatice, inclusiv a celor migratoare, sunt interzise activitățile din afara Sitului care ar produce poluarea sau deteriorarea habitatelor.

(2) Orice plan sau proiect care nu are o legătură directă cu ori nu este necesar pentru managementul Sitului, dar care ar putea afecta în mod semnificativ aria, singur sau în combinație cu alte planuri ori proiecte, este supus unei evaluări adecvate a efectelor potențiale asupra ariei naturale protejate de interes comunitar, având în vedere obiectivele de conservare a acesteia.

(3) În procedura de emisie a actelor de reglementare pentru planuri, proiecte și/sau activități care pot afecta semnificativ Situl, autoritățile competente pentru protecția mediului solicită și țin seama de avizul Custodelui.

Cercetare

Art.44. Cercetarea științifică desfășurată pe teritoriul sitului are ca scop primordial conservarea patrimoniului floristic și faunistic. Pentru realizarea acestui scop, după inventarierea speciilor și evaluarea gradului lor de pericolitate, Custodele va asigura monitorizarea continuă a elementelor endemice, pericolitate sau rare, precum și a habitatelor caracteristice și a speciilor indicatoare.

Art.45. Activitatea de cercetare științifică pe teritoriul sitului se desfășoară cu avizul și sprijinul custodelui, care sprijină logistic, în măsura posibilităților, activitatea de cercetare.

Art.46. Activitatea de cercetare în rezervație efectuată de către colaboratori externi se va desfășura pe baza unui contract de cercetare încheiat cu Custodele. Clauzele contractului se stabilesc de comun acord de către părți. Dreptul asupra rezultatelor se stabilește prin contract.

Finanțarea activităților

Art.47. Finanțarea activităților Custodelui se poate asigura din fonduri provenite:

1. din bugetul de stat, al consiliului județean și/sau al autorităților locale;
2. din activități proprii și din sistemul de tarife al Custodelui;
3. din proiecte întocmite de Custode sau în colaborare cu alte organizații/instituții;
4. prin programe locale, naționale sau internaționale;
5. din subvenții, donații, sponsorizări, contribuții;
6. alte surse de finanțare.

CAPITOLUL III. DREPTURILE ȘI OBLIGAȚIILE CUSTODELUI

Obligațiile Custodelui

Art.48.

- a) să administreze aria naturală protejată în baza prezentei convenții și în acord cu prevederile legale în vigoare, cu planul de management și cu regulamentul ariei naturale protejate și să controleze modul de aplicare a acestora în baza legitimației de control primite din partea autorității responsabile cu care s-a semnat convenția de custodie;
- b) să transfere, la încetarea prezentei convenții, în baza unui proces-verbal de predare-primire, din patrimoniul său în patrimoniul autorității responsabile, activele fixe, corporale și necorporale, bunurile de natura obiectelor de inventar care au fost procurate și/sau realizate din fonduri publice, finanțări și/sau cofinanțări în cadrul diferitelor proiecte naționale/internaționale, dacă au fost achiziționate în scopul administrării ariei naturale protejate pe perioada convenției de custodie, urmând a fi transferate viitorului custode;
- c) să ia toate măsurile necesare în vederea asigurării unei protecții eficiente a ariei naturale protejate și a valorilor patrimoniului natural;
- d) să contribuie la monitorizarea speciilor și habitatelor de interes național și comunitar, precum și la cartarea habitatelor și distribuția speciilor;
- e) să elaboreze și să transmită spre aprobare la autoritatea responsabilă regulamentul ariei naturale protejate, care conține regulile ce vor trebui respectate pe teritoriul ariei naturale protejate, prin implicarea și consultarea factorilor interesați, în termen de 6 luni de la încheierea convenției de custodie, în acord cu prevederile legislației în vigoare, însoțit de punctul de vedere al Agenției Naționale pentru Protecția Mediului/agenției regionale pentru protecția mediului/agenției județene pentru protecția mediului, denumite în continuare ANPM/ARPM/APM, în funcție de limitele teritoriale de competență ale acestora;
- f) să elaboreze și să transmită spre aprobare autorității responsabile, în termen de 6 luni de la încheierea convenției de custodie, setul de măsuri minime de conservare pentru siturile "Natura 2000", însoțit de punctul de vedere al ANPM/ARPM/APM, în funcție de limitele teritoriale de competență ale acestora;
- g) până la elaborarea setului de măsuri minime se aplică măsurile existente în planul de acțiuni prevăzut în dosarul de candidatură cu care a participat în sesiunea de atribuire;
- h) până la aprobarea planului de management se aplică setul de măsuri minime de conservare, aprobate de autoritatea responsabilă, stabilite în funcție de categoria de management a ariei naturale protejate;
- i) să elaboreze și să transmită spre aprobare autorității responsabile planul de management al ariei naturale protejate, prin implicarea și consultarea factorilor interesați, în termen de un an de la încheierea convenției de custodie, însoțit de punctul de vedere al ANPM/ARPM/APM, în funcție de limitele teritoriale de competență ale acestora;
- j) în cazul în care elaborarea planului de management este prevăzută în cadrul unor proiecte cu finanțare națională/europeană în curs de derulare, termenul limită de finalizare a planului va fi cel prevăzut în proiectul respectiv;
- k) să asigure instruirea necesară a persoanelor implicate în activitatea de custodie;
- l) să promoveze acțiuni de conștientizare și informare a populației locale cu privire la necesitatea protecției naturii și la rolul ariilor naturale protejate;
- m) să furnizeze prompt informații la solicitarea autorității responsabile și să înștiințeze direct și operativ despre producerea oricărui eveniment ce a adus sau poate aduce prejudicii capitalului natural atribuit în custodie;
- n) să furnizeze informații pentru actualizarea periodică a bazelor de date ale autorității responsabile, în vederea îmbunătățirii sistemului-suport de asistare a deciziilor în domeniul ariilor naturale protejate și de raportare la instituțiile naționale și internaționale;
- o) să păstreze destinația oricărei construcții, dotări sau amenajări ce se realizează din fonduri primite în urma derulării activității de custodie, în scopul bunei gestionări a ariei naturale protejate;
- p) să prezinte autorității responsabile un raport anual complet privind starea ariei naturale protejate, modul de gestionare a eventualelor probleme apărute și acțiunile întreprinse în baza planului de management, precum și situația realizării obligațiilor asumate prin prezenta convenție;
- q) să identifice orice prejudicii cauzate de terțe persoane bunurilor patrimoniului natural și să informeze în scris autoritatea responsabilă în termen de 48 de ore de la producerea/luarea la cunoștință a prejudiciului;
- r) să readucă aria naturală protejată la starea inițială în cazul unor prejudicii produse prin vină proprie;
- s) să controleze modul de aplicare a prevederilor planului de management și ale regulamentului ariei naturale protejate în baza legitimației de control emise de către autoritatea responsabilă;
- t) obligațiile specifice pentru aria naturală protejată și/sau pentru custode, care decurg din prevederile legislative în vigoare și care vor fi comunicate custodelui pe parcursul derulării convenției de custodie;
- u) alte obligații specifice și/sau consimțite de ambele părți.

Drepturile Custodelui

Art.49.

- a) să asigure protecția și promovarea imaginii ariei naturale protejate prin înregistrarea unei mărci proprii a acesteia și să urmărească respectarea regimului juridic aplicabil mărcii;
- b) să transmită drepturile cu privire la marcă, prin cesiune sau prin licență, oricând în cursul duratei de protecție a mărcii;
- c) să stabilească și să utilizeze uniforma și însemnele specifice pentru custozi, în vederea promovării imaginii;
- d) să reprezinte aria naturală protejată în cadrul întâlnirilor la nivel internațional și național;
- e) să facă parte, în calitate de membru cu drepturi depline, din rețele sau organizații internaționale și naționale de profil (de exemplu, Europarc, IUCN etc.);
- f) să prezinte în mass-media, la întâlniri, conferințe etc. aria naturală protejată, activitatea proprie și orice eveniment ce se desfășoară sau problemă apărută în aria naturală protejată;
- g) să solicite sprijinul autorității responsabile și al agențiilor pentru protecția mediului, inclusiv în vederea atragerii de fonduri pentru aria naturală protejată;
- h) să realizeze și să implementeze proiecte ce vizează conservarea ariei naturale protejate;
- i) să contracteze sau să participe la contracte ce vizează conservarea ariei naturale protejate;
- j) să stabilească tarife pentru completarea resurselor financiare necesare bunei administrări a ariei naturale protejate, potrivit legislației specifice în vigoare;
- k) să încheie convenții de custodie cu terțe persoane juridice sau fizice specializate în managementul unor habitate specifice cu privire la unele părți din aria naturală protejată, de exemplu, peșteri, puncte fosilifere etc., în baza unui proceduri similare atribuirii în custodie și în baza unui act similar modelului de convenție de custodie;
- l) să încheie protocoale de colaborare/parteneriate cu terțe persoane juridice sau fizice în scopul realizării unor activități specifice administrării ariei naturale protejate, de exemplu, cercetare, educație ecologică etc.

CAPITOLUL IV. SANCTIUNI

Art.50. Încălcarea dispozițiilor prezentului Regulament atrage după caz, răspunderea contravențională, penală, materială sau civilă, conform legislației în vigoare privind protecția mediului pentru persoanele fizice ori juridice vinovate (Legea 265/2006 cu modificări și completările anterioare, privind regimul ariilor naturale protejate, O.U.G. 57/2007 cu modificările și completările ulterioare, Legea 407/2006 vânătorii și protecției fondului cinegetic cu modificările și completările ulterioare, Legea 171/2010, Codul Silvic).

Art.51. Indiferent de natura răspunderii, urmările prejudiciilor aduse mediului prin încălcarea prezentului Regulament vor fi înlăturate pe cheltuiala făptașului, indiferent de culpă, restabilind condițiile anterioare producerii prejudiciului. Costurile pentru repararea prejudiciului vor fi suportate de autorul prejudiciului, în conformitate cu principiul „poluatorul plătește”.

Art.52. Cuantumul amenziilor este stabilit de legislația specifică privind protecția mediului și a regimului ariilor naturale protejate, precum și a altor reglementări.

Art.53. Constatarea contravențiilor și stabilirea amenziilor și despăgubirilor se face conform prevederilor actelor legislative, de către personalul împuternicit în acest sens.

Art.54. Urmărirea respectării prevederilor prezentului Regulament se face de către Custode și de către personalul organelor abilitate în acest sens.

CAPITOLUL V. DISPOZIȚII FINALE

Art.55. Personalul Custodelui, împuternicit cu legitimație de control are dreptul de acces nelimitat pe terenurile din cuprinsul Sitului, indiferent de forma de proprietate, cu condiția să nu provoace pagubă.

Art.56. Persoanele fizice sau juridice pot asista personalul Custodelui în activitatea de verificare și control și sunt obligați a facilita controlul activităților ai căror titulari sunt, precum și prelevarea de probe.

Art.57. În cazul nerespectării prezentului regulament orice persoană fizică sau juridică are obligația să se legitimeze la solicitarea expresă a personalului de control al Custodelui.

Art.58. În vederea organizării în bune condiții a activității, Custodele poate solicita sprijin din partea instituțiilor, autorităților abilitate (poliție, garda de mediu, agenția pentru protecția mediului etc.) și/sau a societății civile (de exemplu pentru activități de voluntariat).

Art.59. În cazul producerii unor fenomene de forță majoră (inundații, incendii etc.) instituțiile abilitate intervin conform prevederilor legale, cu obligativitatea înștiințării prealabile a Custodelui.

Art.60. Situl va fi evidențiat în mod obligatoriu în planurile naționale, zonale și locale de amenajare a teritoriului și urbanism.

Art.61. Orice modificare a prezentului Regulament se va face de către custodele Județul Covasna prin Hotărârea Consiliului Județean Covasna după consultarea prealabilă a proprietarilor de terenuri și consiliilor locale Ozun și Reci cu respectarea legislației în vigoare

Art.62. Regulamentul va fi adus la cunoștința publicului.

Art.63. Prezentul Regulament este valabil până la modificări semnificative apărute în statutul ariilor naturale protejate.

HOTĂRÂREA Nr. 126/2011

privind aprobarea participării Direcției Generale de Asistență Socială și Protecția Copilului Covasna la Programul Operațional Sectorial Dezvoltarea Resurselor Umane 2007-2013 „Investește în oameni!”, Axa prioritară 6-„Promovarea incluziunii sociale”, Domeniul major de intervenție 6.2 „Îmbunătățirea accesului și participării grupurilor vulnerabile pe piața muncii” cu Proiectul „Și ei trebuie să aibă o șansă!”

Consiliul Județean Covasna, întrunit în ședința sa ordinară din data de 25 august 2011, analizând Expunerea de motive a Președintelui Consiliului Județean Covasna, referitor la proiectul de hotărâre privind aprobarea participării Direcției Generale de Asistență Socială și Protecția Copilului Covasna la Proiectul „Și ei trebuie să aibă o șansă!”, având în vedere: Raportul de specialitate al Direcției Generale de Asistență Socială și Protecția Copilului Covasna, precum și Rapoartele de avizare ale comisiilor de specialitate ale Consiliului Județean Covasna, Legea nr. 273/2006 privind finanțele publice locale, republicată, cu modificările și completările ulterioare, Ghidul solicitantului pentru Axa prioritară 6-„Promovarea incluziunii sociale”, Domeniul major de intervenție 6.2 „Îmbunătățirea accesului și participării grupurilor vulnerabile pe piața muncii”, în baza art. 91 alin. (1) lit. „f” și în temeiul art. 97 alin. (1) din Legea administrației publice locale nr. 215/2001, republicată, cu modificările și completările ulterioare

HOTĂRĂȘTE:

Art.1. Se aprobă participarea Direcției Generale de Asistență Socială și Protecția Copilului Covasna la Programul Operațional Sectorial Dezvoltarea Resurselor Umane 2007-2013 „Investește în oameni!”, Axa prioritară 6-„Promovarea incluziunii sociale”, Domeniul major de intervenție 6.2 „Îmbunătățirea accesului și participării grupurilor vulnerabile pe piața muncii” cu Proiectul „Și ei trebuie să aibă o șansă!”.

Art.2. Participarea Direcției Generale de Asistență Socială și Protecția Copilului Covasna la acest Proiect nu implică costuri financiare din partea instituției.

Art.3. Cu aducerea la îndeplinire a prezentei hotărâri se însărcinează Direcției Generale de Asistență Socială și Protecția Copilului Covasna.

Sf. Gheorghe, la 25 august 2011

TAMÁS Sándor
Președinte

Contrasemnează,
VARGA Zoltán
Secretar al județului Covasna

HOTĂRÂREA Nr. 127/2011

pentru modificarea anexei la Hotărârea Consiliului Județean Covasna nr. 63/2011 privind aprobarea transiterii unor sectoare de drumuri județene, proprietatea publică a județului Covasna din administrarea Consiliului Județean Covasna în administrarea Ministerului Dezvoltării Regionale și Turismului, pe perioada realizării proiectelor prioritare din cadrul Programului Național de Dezvoltare a Infrastructurii

Consiliul Județean Covasna, întrunit în ședința sa ordinară din data de 25 august 2011, analizând Expunerea de motive a Președintelui Consiliului Județean Covasna pentru modificarea anexei la Hotărârea Consiliului Județean Covasna nr. 63/2011 privind aprobarea transiterii unor sectoare de drumuri județene, proprietatea publică a județului Covasna din administrarea Consiliului Județean Covasna în administrarea Ministerului Dezvoltării Regionale și Turismului, pe perioada realizării proiectelor prioritare din cadrul Programului Național de Dezvoltare a Infrastructurii (P.N.D.I.), având în vedere: Raportul de specialitate al Direcției Dezvoltarea Teritoriului; Rapoartele de avizare ale comisiilor de specialitate ale Consiliului Județean Covasna; O.U.G. nr. 105/2010 pentru aprobarea Programului național de dezvoltare a infrastructurii, aprobată cu modificări și completări prin Legea nr. 15/2011, cu completările ulterioare; ținând cont de: adresa Consiliului Județean Covasna nr. 5710/15.06.2011 și de răspunsul Ministerului Dezvoltării Regionale și Turismului comunicat prin adresa nr. 47.029/EC/18.07.2011, înregistrată la Registratura generală a Consiliului Județean Covasna sub nr. 7040/21.07.2011; în baza art. 91 alin. (1) lit. „c”, alin. (5) lit. „a” pct. 12 și în temeiul art. 97 alin. (1) din Legea administrației publice locale nr. 215/2001, republicată, cu modificările și completările ulterioare

HOTĂRĂȘTE:

Articol unic. Anexa la Hotărârea Consiliului Județean Covasna nr. 63/2011 privind aprobarea transiterii unor sectoare de drumuri județene, proprietatea publică a județului Covasna din administrarea Consiliului Județean Covasna în administrarea Ministerului Dezvoltării Regionale și Turismului, pe perioada realizării proiectelor prioritare din cadrul Programului Național de Dezvoltare a Infrastructurii se modifică și se înlocuiește cu anexa care face parte integrantă din prezenta hotărâre.

Sf. Gheorghe, la 25 august 2011

TAMÁS Sándor
Președinte

Contrasemnează,
VARGA Zoltán
Secretar al județului Covasna

DATELE DE IDENTIFICARE

ale drumurilor județene, proprietate publică a județului Covasna, care trec din administrarea Consiliului Județean Covasna în administrarea Ministerului Dezvoltării Regionale și Turismului, pe perioada realizării proiectelor prioritare din cadrul Programului național de dezvoltare a infrastructurii (P.N.D.I.)

Nr. crt.	Denumirea drumului județean	Persoana juridică de la care se transmite	Persoana juridică la care se transmite	Poziția din inventarul bunurilor aparținând domeniului public al județului Covasna aprobat prin Hotărârea Guvernului nr. 495/2010	Cod de clasificare	Lungime totală (km) și pozițiile kilometrice
1	DJ 113, Tg. Secuiesc-Turia-Balványos-Bixad	CJCv	MDRT	5	1.3.7.	34,050 km 1+000 – 35+050
2	DJ 112, lim. jud. Brașov-Ilieni-Sf. Gheorghe	CJCv	MDRT	4	1.3.7.	10,500 km 10+100 – 20+600
3	DJ 114, Lemnia-Sînzieni	CJCv	MDRT	7	1.3.7.	19,200 km 0+000 – 19+200
4	DJ 122, Micfalău-Baraolt	CJCv	MDRT	13	1.3.7.	23,960 km 0+000 – 23+960
5	DJ121A, DN 12-Valea Crișului	CJCv	MDRT	9	1.3.7.	5,006 km 42+994 – 48+000
6	Pod peste râul Olt pe DJ 131 la Aita Mare	CJCv	MDRT	60	1.3.17.	km 7+366

CJCv-Consiliul Județean Covasna

MDRT-Ministerul Dezvoltării Regionale și Turismului

HOTĂRÂREA Nr. 128/2011

privind alocarea unei sume din Fondul de rezervă bugetară la dispoziția Consiliului Județean Covasna pentru Parohia Reformată Telechia

Consiliul Județean Covasna, întrunit în ședința sa ordinară din 25 august 2011, analizând Expunerea de motive al Președintelui Consiliului Județean Covasna privind alocarea unei sume din fondul de rezervă bugetară la dispoziția Consiliului Județean Covasna pentru Parohia Reformată Telechia, văzând Raportul de specialitate al Direcției Economice, precum și Rapoartele de avizare ale comisiilor de specialitate întocmite în acest sens; având în vedere: art. 36 alin. (1) din Legea nr. 273/2006 privind finanțele publice locale, cu modificările și completările ulterioare, adresa Parohiei Reformate Telechia nr. 60/17.08.2011, înregistrată la Registratura generală a Consiliului Județean Covasna sub nr. 7779/17.08.2011, adresa Inspectoratului pentru Situații de Urgență „Mihai Viteazul” al județului Covasna nr. 928520/22.08.2011, răspuns la adresa Direcției Economice nr. 1950/22.08.2011, în baza art. 91 alin. (1) lit. „f” și în temeiul art. 97 alin. (1) din Legea administrației publice locale nr. 215/2001, republicată, cu modificările și completările ulterioare

HOTĂRĂȘTE:

Art.1. Se aprobă alocarea sumei de 50.000 lei din Fondul de rezervă bugetară la dispoziția Consiliului Județean Covasna pentru Parohia Reformată Telechia, în vederea finanțării lucrărilor de reparații la Biserica Reformată, conform anexelor nr. 1J, 1/2f și 1/23c care fac parte integrantă din prezenta hotărâre.

Art.2. Cu aceeași sumă se rectifică bugetul propriu al județului Covasna și al instituțiilor publice de interes județean pe anul 2011.

Art.3. Cu aducerea la îndeplinire a prezentei hotărâri se însărcinează Președintele Consiliului Județean Covasna și Direcția Economică.

Sf. Gheorghe, la 25 august 2011

TAMÁS Sándor
Președinte

Contrasemnează,
VARGA Zoltán

Secretar al județului Covasna

Notă: Anexele la Hotărârea nr. 128/2011 se pot studia la Compartimentul administrație publică.

DISPOZIȚIA Nr. 260/2011

cu privire la aprobarea efectuării unor virări de credite între subdiviziunile clasificăției bugetare pe anul 2011 în bugetul Consiliului Județean Covasna

Președintele Consiliului Județean Covasna, analizând Referatul nr. 1817/03.08.2011 al Direcției Economice cu privire la aprobarea efectuării unor virări de credite între subdiviziunile clasificăției bugetare pe anul 2011 în bugetul Consiliului Județean Covasna, având în vedere prevederile art. 49 alin. (5) din Legea nr. 273/2006 privind finanțele publice locale, cu modificările și completările ulterioare, în baza art. 104 alin. (1) lit. „f” și în temeiul art. 106 alin. (1) din Legea administrației publice locale nr. 215/2001, republicată, cu modificările și completările ulterioare

DISPUNE:

Art.1. Se aprobă efectuarea unor virări de credite între subdiviziunile clasificăției bugetare pe anul 2011 în bugetul Consiliului Județean Covasna, conform anexei nr. 1/1v², care face parte integrantă din prezenta dispoziție.

Art.2. Cu aducerea la îndeplinire a prezentei dispoziții se însărcinează Direcția Economică și instituțiile publice de interes județean vizate.

Sf. Gheorghe, la 09 august 2011

TAMÁS Sándor
Președinte

Contrasemnează,
VARGA Zoltán
Secretar al județului Covasna

BUGETUL PE TITLURI DE CHELTUIELI, ARTICOLE ȘI ALINEATE (mii lei)
Autorități executive

Capitolul 51.02 Autorități publice și acțiuni externe**Subcapitolul 51.02.01.03 Autorități executive**

Nr. rând	Denumirea indicatorilor	Cod	Anul 2011	din care:			
				Trim. I.	Trim. II.	Trim. III.	Trim. IV.
60	Deplasări, detașări, transferări (cod 20.06.01+20.06.02)	20.06	25.00			25.00	
61	Deplasări interne, detașări, transferări	20.06.01	25.00			25.00	
83	Alte cheltuieli (cod 20.30.01 la 20.30.04+20.30.06+20.30.07+20.30.09+20.30.30)	20.30	-25.00			-25.00	
91	Alte cheltuieli cu bunuri și servicii	20.30.30	-25.00			-25.00	

R O M Â N I A
CONSILIUL JUDEȚEAN COVASNA
PREȘEDINTE

RAPORT

asupra situației gestionării bunurilor în anul 2010

În conformitate cu prevederile art. 122 din Legea administrației publice locale nr. 215/2001, cu modificările și completările ulterioare, „Consiliilor locale și județene li se prezintă anual de către primar, respectiv președintele consiliului județean, un raport asupra gestionării bunurilor”.

În bilanțul contabil al consiliului județean și al instituțiilor și serviciilor publice județene, centralizat la 31 decembrie 2010, sunt înregistrate următoarele:

- lei -

TOTAL ACTIVE	389.374.155
din care:	
1. Active necurente	336.186.100
- active fixe necorporale (programe informatice)	417.043
- instalații tehnice, mijloace de transport, mobilier, aparatură de birotică și alte active necorporale	20.751.650
- terenuri și clădiri	314.371.559
- active financiare (participații la capitalul social, aport la crearea patrimoniului)	625.335
- creanțe necurente	20.513
2. Active curente	53.188.055
- stocuri (materiale, obiecte de inventar)	12.709.537
- creanțe curente (clienți, creanțe bugetare)	4.282.901
- conturi la trezorerie și bănci	36.093.524
- cheltuieli în avans	102.093

În cursul anului 2010, activele consiliului județean au crescut cu 61.085.092 lei, corespunzător execuției bugetare aprobate de Consiliul Județean Covasna prin Hotărârea nr. 67/28.04.2011.

Inventarierea anuală a fost efectuată și valorificată atât de consiliul județean, cât și de instituțiile și serviciile de interes județean, în conformitate cu legislația în domeniu.

Consiliul Județean Covasna deține acțiuni la societăți comerciale, astfel:

1. S.C. Drumuri și Poduri Covasna S.A., capital social 336.450 lei, Consiliul Județean Covasna fiind acționar unic.
2. S.C. Prodev Consulting S.A., capital social 76.383 lei, din care Consiliul Județean Covasna deține acțiuni în valoare de 13.627 lei.
3. S.C. Fondul Local de Garantare Sf. Gheorghe S.A., capital social 19.363.700 lei, din care Consiliul Județean Covasna deține acțiuni în valoare de 50.000 lei.

4. S.C. Aeroportul Internațional Brașov-Ghimbav S.A., capital social 345.000 lei, din care Consiliul Județean Covasna deține acțiuni în valoare de 1.200 lei.
5. S.C. Gospodărie Comunală S.A. Sfintu Gheorghe, capital social 1.700.000 lei din care Consiliul Județean Covasna deține acțiuni în valoare de 200.000 lei

Din bilanțurile contabile încheiate la 31 decembrie 2010 ale societăților comerciale rezultă:

1. S.C. Drumuri și Poduri Covasna S.A. în anul 2010 a realizat venituri totale în valoare de 8.688.440 lei, obținând un profit net de 20.390 lei, iar capitalul propriu zis este de 4.877.982 lei.
2. S.C. Prodev Consulting S.A. în ultimii patru ani nu a desfășurat activitate, pierderile totale sunt în valoare de 50.254 lei, iar capitalul propriu este de 26.442 lei.
3. S.C. Fondul Local de Garantare Sf. Gheorghe S.A. în anul 2010 a realizat venituri totale în valoare de 3.781.540 lei, obținând un profit net de 926.901 lei, consiliul județean are de încasat dividende în valoare de 1.219,57 lei.
4. S.C. Aeroportul Internațional Brașov-Ghimbav S.A. de la înființare nu a desfășurat activitate.
5. S.C. Gospodărie Comunală S.A. Sf. Gheorghe în anul 2010, a realizat venituri totale în valoare de 15.649.684 lei, obținând un profit net în valoare de 166.651 lei.

Consiliul Județean Covasna este asociat membru fondator la trei asociații intercomunitare, având un aport la constituirea patrimoniului inițial, astfel:

1. Asociația de Dezvoltare Intercomunitară „Centrul Transilvaniei” - 20.000 lei.
2. Asociația de Dezvoltare Intercomunitară pentru Implementarea Proiectului „Sistem Integrat de Management al Deșeurilor în Județele Harghita și Covasna” - 3.358 lei.
3. Asociația de Dezvoltare Intercomunitară „Aquadacov” - 200 lei.

TAMÁS Sándor
Președinte

Editat și tipărit de Consiliul Județean Covasna

Coordonator: Varga Zoltán, Secretar al județului Covasna.

Selectare texte: Csóg Éva, Sztakics István Attila.

Tehnoredactare, tipărire: Szász Levente.

Adresa: RO-520008 Sfântu Gheorghe, Piața Libertății nr. 4

Telefon: 0267-311 190, **fax:** 0267-351 228

E-mail: monitor@kvmt.ro; **Pagina web:** www.cjcv.ro, www.kvmt.ro

ISSN 1224-4767

Bun de tipar: 15.09.2011



Consiliul Județean Covasna
Kovászna Megye Tanácsa
Covasna County Council